南華日報

汪精衛署

SOUTH CHINA DAILY NEWS
49-51 Hollywood Road. Hong Kong
Cable Address "SWENONIS" or 5478
Radio Address "SWENONIS" or 9850
TEL. Editorial Dept. 28284 / Business Dept. 25612 / Staff Quarters 20798 P.O. Box 369

第一五九二號
本日出紙三大張每份售港銀四仙
督印人鄭修湛

館址 香港荷里活道四十九至五十一號
電話 編輯部二八二八四 營業部二五六一二 職員宿舍式零七九八
電報掛號 有線電五四七八 無線電九八五零
郵局信箱 三六九號
定報價目（均港幣計）
本港 每月壹元 全年十元
中國內地 每月式元 全年式拾元
外國各埠（郵費在內） 每月式元伍角 全年式十伍元（郵費先惠）
廣告價目表可向營業部索取
香港荷里活道四十九號中國圖書印刷公司承印
香港政府特准掛號認為新聞紙類第一三六號

上海商業儲蓄銀行

儲蓄部

採用最新式機器登摺記賬

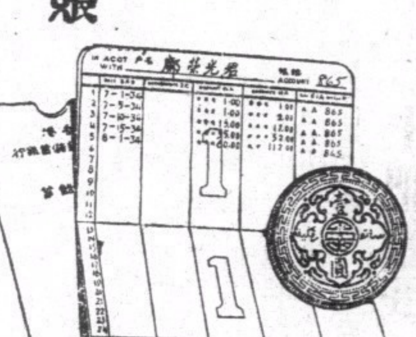

簡捷 準確 清楚 效率

備用各種儲蓄章程 承索即奉

香港雪廠街七號 電話三二一四八 一式叁號

現代式的高泰士奇軟衞生帶

一、四週有極軟之棉花細墊絕無擦肉之弊
二、帶形不變行動時絕無不舒適之感

婦女所歡迎之衞生帶、必求其柔輭而且舒適、且須有柔軟之棉質細墊其四週、以免有擦肉之弊、更須形狀不變、行動時可保其礙着體上、此種理想之事唯高泰士奇輭衞生帶足以當之、且此高泰士奇輭衞生帶、裝璜美麗、携帶便利、曾用過者、莫不同聲贊許、高泰士衞生帶迭有進步、先後凡二次、均獲美國政府之特許保障、計第一次所出者爲尖底圓形、其妙處在避人耳目、第二次之出品即爲著名之『均壓器』、其佳點在能爲妥善之吸收、勿使流溢、第三次乃最大成功之奇輭衞生帶、有精巧之棉邊、而帶心之吸收量亦極大、

奇輭衞生帶與以前所製者之大小寬狹厚薄無不相同、完全具有以前之特點、且有製造特權、別家不能做製、

高泰士乃由纖維棉（非普通棉花）而富有收收力之物質所製成、且悉依美國著名醫院之標準、

總經理德輔道中二十號至廿二號些厘洋行

中山紀念堂

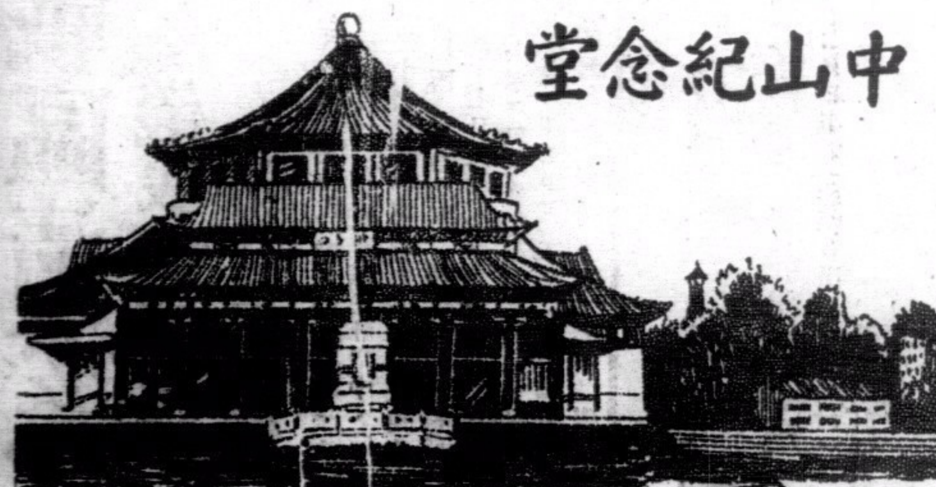

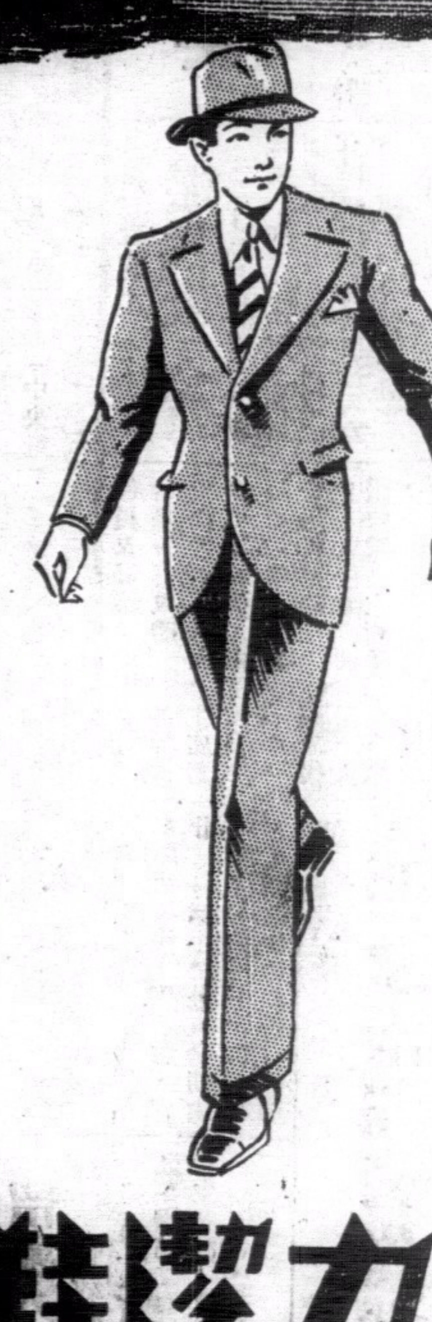

廣州中山紀念堂、係完成于民國廿年、南方最有價值之建築物也、觀其工程之浩繁、佈置之華麗、足以証明中國近代建設之良好成績矣、年來國人衣冠鞋履競做西式、青年男女愛穿革履、尤愛採用英國力潔鞋膏擦之、蓋力潔乃世界最精美之擦鞋品、能使皮質光潔可鑑、恆久不壞也、請試用之、

不論任何顏色皮鞋必有同色力潔鞋膏擦之

公司商店均有出售

力潔鞋膏

解決住居問題

西華大旅店新張廣告

本旅店位于廣州市西華路來往廣九粵漢站之汽車絡繹不絕廳房雅潔光線充足空氣流通傢私新式設備咸宜電話電鐘應有盡有三毫房起至一元二毫房止任便居住誠可謂有美必臻無疵可指之旅店也

本旅店自動電話一二〇八二

常年法律顧問 何礪强 潘敬祐 大律師

美國最新發明之美國化學金鋼鑽

此項金鋼鑽與真金鋼鑽處處相同尤其光彩與堅固用之劃玻璃恰如真金鋼鑽不怕火鋼到硝酸水及油如與真金鋼鑽置在一處卽專門經營金鋼鑽之商人亦無從辨別真假本公司並備獎洋五千元如有人能證明尚有比較此項金鋼鑽更優之金鋼鑽者卽以此獎贈之如蒙試購包君滿意定價每克拉英幣港洋五元現付或貨到付款均可來信可寫中文或英文諸君自己通信處請寫英文

美國化學金鋼鑽公司謹啓

海峽殖民地 檳榔嶼郵政信箱二四〇號

THE AMERICAN CHEMICAL DIAMOND Co.
346, Dato Kramat Road, — P. O. Box 240,
PENANG, STRAITS SETTLEMENTS.

香港美源有限公司

聘請藝術家到港

本公司特聘冲晒影相名師張述鏠君到港張君曾在本港景康攝影室巧手冲晒藝術攝像而於冲晒拉架菲林尤爲特擅已得各界信仰如蒙賜顧請到皇后大道中三十七號本公司無任歡迎（電話二一七八九一）

注意 每日起相時間下午五時

美源有限公司謹啓

克寧乳粉足以省費之三大理由

（一）一磅克寧乳粉、可調成四「瓜特」鮮乳、試比較每一「瓜特」之費用。

（二）克寧乳粉、有需要時、方冲調之、或一杯、或二「加侖」、悉如君意、毫無虛耗。

（三）用克寧乳粉、則乳量之供給、可以受君控制、尊府應用最好購五磅大罐用之、一月試看所費如何。

注意—調乳粉時、切宜如法、乳粉務須傾於水之上面。

各食品店 各大藥房 均有出售

Borden Quality 克寧乳粉 KLIM 美國出品

香港總經理 禪臣洋行

註冊商標

金妹牌 線衫

紗線紡織 香港華麗耐用

維新織造廠出品

永安有限公司總經理 右洋貨商店均有發售

新生活運動一週年紀念

各地民衆召開紀念會 新運總會遷武漢

（二月十七日南京電）十七日首都新運紀念宣傳第一日、由中政校學生宣傳隊卅隊、分佈城內及下關浦口等處、演講新生活意義、聽衆甚多、極爲動容（中央社）

（二月十七日上海電）滬新運促進會、定十九日晨十時在市商會召集各界代表、舉行週年紀念大會、（中央社）

（二月十七日開封電）省新運會、今晨九時舉行新運紀念、擴潔大檢閱、由各機關合組糾查隊、糾正街市行人、並舉行標準隊表演、（中央社）

（二月十七日漢口電）南昌新運總會、以武漢爲全國之中心、爲便利指導各省新運起見、擬於下月將總會移駐武漢、地點擬設武昌明月橋北宴會館、（中央社）

（二月十七日開封電）省新運會、定歹運紀念日、舉行擴大宣傳、由省垣各校學生組織宣傳隊、赴街市講演、十七日午開第一次隊長聯席會議、擬定宣傳大綱施行、（新亞社）

（二月十七日南昌電）閩新運會派鄭與視察各地新運、於日前抵贛、定十八日晨參加總會紀念週、報告閩新運情形、十九日參加週年紀念後、赴浙返閩、（新亞社）

法政研究會 法部擬設立

（二月十七日南京電）司法行政部現計劃增設一法政研究委會、將聘專家多人參加、俟組織規程決定後、即着手組織成立、（中央社）

材料試驗所 工程師學會建築

（二月十七日上海電）中國工程師學會、在市中心區建築材料試驗所、日內即可落成、將來擬進行第二步工作、㈠搜集全國工業原料、作有系統之研究、㈡代各機關及廠商試驗製造品或材料、（中央社）

滬演說競賽 昨日舉行

（二月十七日上海電）該市民教館十七日晨舉行市民演說競賽、參加者十六人、第一謝郭瑚、講題爲「怎樣做一個有效率的樂觀主義的市民」（中央社）

不准南渡 黑籍華工

（南洋特訊）英屬馬來亞、自增加華工登岸額數後、中省港各處前往者、月達三千人、特別華工、尚未列入、本港各旅店、近接各輪船公司通告、奉英屬總督令、限客額仍照前額、令四千名、但壹數月來進口華工、多有吸食鴉片烟者、一入工場、即須先行解決烟癮、殊與工作大有妨礙、且影响地方治安甚巨、故于元旦日起、對染有烟癮之華工、一律不准登岸云、聞多數黑籍華工、自購戒烟良藥「快活靈」後、均已斷癮、恢復自由云、

「快活靈」專戒鴉片、紅丸、嗎啡、海洛英等癮、戒時照常吸烟、逐日見烟自厭、每晚臨睡服藥一次、身心舒暢、毫無痛苦、不吐不瀉、不悞公事、服藥後、藥力所至、烟癮逐日推延、不作短期內完全斷癮、萬試萬靈、每盒服五天港銀一元、半打減售五元半、

外搽艷容素、消除皮膚黃黑、搽之移顏、成美肌肉潔白幼嫩光艷、每盒一元、加服玉容丸功效尤著、每盒二元

香港永樂街八號A中德藥房獨家經理 自動電話二七四一九號

女將軍恢復失地記

（天津專訊）東北有一富翁王有恒君、河北人也、經商東北、積貲頗富、自中日事變後、還居津門、已經兩載、妾妻朱氏、亦已多年、客春、王君以年已五十、膝下猶虛、欲納小星、詎事機不術、爲妻探悉、極力阻止。而王君處伯道之憂、認納妾爲正當事、在必行、因此夫妻不睦、時相吵鬧、後經友人伴解、條件、以朱氏緩一年仍不能生子、任從王君納妾、雙方認爲滿意、而朱氏年餘雖正青春、素患增病、屢經多醫而無效、聞報載男女妙藥「康的靈」非常靈驗、能治不姙等症、喜不自勝。即買女用「康的靈」三盒、連服半月、而果然受孕、宿疾全消、身體日壯、服一月、今正月、于去臘舉得一雄、均稱爲女將軍恢復失地云、親友莫不贊許、男女妙藥「康的靈」、能增加男女之青春、恢復其生殖力、凡年老之男女、服之能改造身體、實驗百試不爽、如無見效、原銀奉還。

男女妙藥 康的靈（實驗報告書任索） 每盒四十九服五天原價港銀五元減售三元

各埠均有分行 廣州海珠路卅三號・汕頭小公園前六號・廈門中山路二零三號・梧州竹安路・南寧民生路七九

萬國函授美術學院 專科 招生

救濟失學・特暫組減費同時入學班
獎勵入學・加贈值廿五元繪畫用具

欲謀職業求取專門學識實爲先決問題本院創辦數年以來有成效之歐西函授新法傳授現代西畫全科成績卓著男女學員幾遍全球無職者均藉受本院傳授所得之技能以謀生其在職者亦多以所學爲副業以增收入今更鑒于社會經濟狀況特暫減價救濟失學凡索章剪南華報附郵二分寄香港皇后道華人行本院招委會電話二二六一九零郵箱一零一五號

院長劉樹聲

大華美容室

新到美國些路頓最新式的電髮機

附設機器洗衣唯一快捷

電髮美妙、曲波美觀、保留八月、齊整依然、特聘名匠、工技精良、保無危險、取價從廉、仕女光顧、無任歡迎

地址大華戲院側電話五七二二二

香港利安鐘表行 大道中一百卅四號 電話式一六六一號

原價式十八元

減沽一十六元半

POLAR 新到特式男庄包白金播唫跳字岩皮帶手馬表

特別大推銷

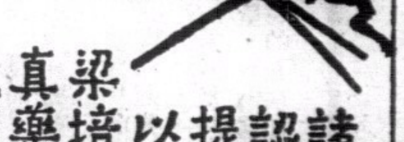

諸君買藥認正字號提防影射以杜僞冒

梁培基發冷丸真藥每包二毫近有平藥影射特此刊登廣告

近有欲乘本館加價之期以平藥售與代理使其代爲推銷茲迭接購用無效者來函囑爲廣告免爲所悞功德無量云

討論戰區治安問題

戰區清委會今日開會議

儀我返平後新保安隊即可東開

防區仍舊在石河以西各口以南

（二月十七日北平電）戰區清委會、定十八日開會、討論戰區治安諸問題、新保安隊開入戰區換防期、約在三月間、其他問題正計議中、（新亞社）

（二月十七日天津電）儀我赴長城、視告在平會商戰區諸事經過、歸後、新保安隊即東開、防區仍在石河以西、各口以南、撤河稽、建昌營、不駐保安隊、（本報）

（二月十七日天津電）于學忠在平公畢、十七日晚返津、關于戰區問題、經中日雙方迭日會討、大體均有決定、我保安隊最近可開入換防、馬蘭谷接收事宜、不久亦可實現、（中央社）

（二月十七日北平電）于學忠在平事畢、十七日晨六時半乘車返津（中央社）

（二月十七日北平電）殷同十七午訪磯谷作長談、（新亞社）

徵收進出口稅

日人擬在（薊）縣設卡

殷汝耕談妨碍我稅收難應允

（二月十七日北平電）薊縣黃崖關之黃崖村、日前到有日人三名聲稱、擬籌設稅卡、徵收進出口稅、請求我方代覓房室、該縣據報後、即向薊密專署請示、十七日據殷汝耕語中央社記者、此事碍難應允、因不能任口內設立稅卡、而妨碍我稅收也、（中央社）

蔣委員長

巡視贛垣

（二月十七日南昌電）蔣委員長十七日上午在寓接見贛省軍政領袖多人垂詢一切並指示今後綏靖建設等工作方針、下午四時偕夫人乘車巡視贛垣市街田北壇寓邸、住環湖路轉中山路中入中正路、環視一週、汽車行駛極緩、蔣夫婦對市容及市民情況、視察極爲周詳、（中央社）

（二月十七日南昌電）省垣各界、定十八日晨九時在勵志社南昌分社新社址舉行擴大紀念週、蔣委員長將親臨訓話、指示今後努力方針、（中央社）

中央機器廠

購英機器

價值十二萬鎊

（二月十七日上海電）中央機器廠、派盧維溥赴英購辦機器、款約十二萬鎊、聞將由英庚款借款內畫付、至建築廠房及辦公室經費、則向金城銀行借款廿萬元、其中如辦公室、已招標由饒生營造廠以六萬元承造、（中央社）

一日人遊廈

（二月十七日廈門電）日人內藤順泰郎、由台灣抵廈、謁鄭成功事蹟顯彰會宗旨、並謂此來爲遊歷性質、（中央社）

陝綏署

懸萬元活捉徐海東

殺匪提首歸來者亦賞萬元

（二月十七日西安電）徐匪海東殘匪、自牛山被我痛擊、殘匪僅剩數百人、勢極猖獗、陝綏署爲澈底肅清根株、將懸賞一萬元活捉匪首徐海東、程子華、吳煥先、鄭位三、殺匪提首歸來者亦賞一萬元、（中央社）

行營政訓處

日內遷武昌

（二月十七日漢口電）贛行營結束、前隸屬行營之政治訓練處、將于日內遷移、地點武昌右旗云、（中央社）

杭越野賽跑

路局職員第一

（二月十七日杭州電）杭各界健兒十七日晨舉行九溪十八澗長途越野賽跑、以湖濱爲出發點及終點、全程來回二萬二千八百六十公尺、與賽卅七人、結果浙贛路職員汪文孝第一、警校學生龍海雲第二、航校孫院揚第三、成績一點卅分十秒、（中央社）

陶履謙談

起草破產法

仍保全舊有習慣

擬採英破產法精神加以變通

（二月十七日南京電）立委陶履謙談、立法院民委會起草破產法、因以防止因破產發生之糾紛爲目的、但仍極力保全我國舊有習慣、期適合國情、起草原則、現擬採英破產法精神、而加變通、即破產宣告前、許債務人申請和解、同時仍准其繼續管理財產、及執行業務、俾逐漸清償、免陷絕境、但須經法院或國會監督、如破產經法法宣告後、破產人仍得申請和解、惟須經法院裁定許可破產程序終結、破產人始得回復其管理財產及執行業務權利、（中央社）

某國勾結閩海盜

（二月十七日廈門電）某國派山島、龍與二人、聯絡各海盜、組織聯合會、在東山縣某島開會、到有南澳海盜首吳品山等數人、（中央社）

李溶盛世才

派代表入京

（二月十七日南京電）政院息、汪蔣聯名電李溶盛世才後、盛有覆電到京、謂已派建廳長高惜冰入京、面陳一切、（中央社）

滬四童軍

衣冠墓落成

昨日揭幕

（二月十七日上海電）滬戰殉難之滬商會童子軍四團員衣冠墓、十七日晨九時舉行落成禮、到各界致祭代表六百餘人、主席葉春年報告後、由王曉籟舉行落成禮、於哀樂聲中、將預覆墓碑上之黨國旗揭下、然後主席獻花圈、全體致祭、末童子軍唱哀歌、十一時禮成、（中央社）

杭參議選舉

（二月十七日杭州電）杭市參議員選舉、十七日各區均一致舉行投票、十八日在杭市府開劵（中央社）

電影協會

將開理事會

（二月十七日南京電）中國教育電影協會、定十九日下午在京開第二次全體理事會、蔡元培、褚民誼、陳立夫等、均將屆時出席、（中央社）

下屆地質年會

在南京舉行

（二月十七日北平電）地質年會昨閉幕後、各地會員十七日分別南下、翁文灝擬二三日赴汴、下屆年會、決在京舉行、新會址亦已在京勘定、約四月間可動工、（中央社）

顏惠慶

二十日赴俄

李石曾餞行

（二月十七日上海電）顏惠慶定十八日應吳鐵城等茶會後、晚六時許車赴杭、十九日返滬、二十日偕梅蘭芳等乘輪啓程赴俄、（中央社）

（二月十七日上海電）李石曾於十七日午在世界學社設宴爲顏惠慶梅蘭芳餞行、並邀蔡元培、褚民誼、顧維鈞作陪、同時錢新之亦宴顏、邀王曉籟、徐新六、俞佐庭、等作陪、吳鐵城孔祥熙、顧維鈞等、定十八日午四時在國際大飯店舉行茶話歡送、（中央社）

八十八師

紀念塔落成

塔頂裝銅像

（弍月十七日杭州電）八十八師淞滬戰役陣亡將士紀念塔、在湖濱建造、現已完成、該塔頂裝軍官銅像、十七日由滬運杭、并已勘定塔頂、現定廿二日舉行落成典禮、（新亞社）

土肥原抵滬

（二月十七日上海電）日關東軍特務長土肥原、十七日下午二時半由青乘大連丸抵滬、據談、此來因久不到華南、特來遊覽、並未負有使命、預計在京滬勾留一週、藉訪晤中國當局、（中央社）

中政校

添設必修科

（二月十七日南京電）中政校酹設中國政治哲學爲必修科、十八日起開始授課、（中央社）

陳克文 胡秩五

二十飛包頭

（二月十七日北平電）港記者陳克文、胡秩五、與歐亞公司商定、廿日晨飛包頭考察、（中央社）

鄂財廳

建設金融網

促設分金庫

（二月十七日漢口電）財廳整理金融、決建設全省金融網、督促省得設各區各縣分金庫、以統一收支、（本報）

經沐浴後

索王病已愈

（二月十七日北平電）索王經沐浴後、病已愈、定廿八日離平、赴五台朝山、預定勾留一月、即返旗、又蒙政會委員托克托胡、是否返廟出席蒙政會、刻仍未定、（新亞社）

郭泰祺在英演說

亞歐兩洲文化溝通

一九三五年將爲一最要時期

（二月十六日倫敦電）中國駐英公使郭泰祺今晚在此間「國家劇院」年會宴席上代表來賓答辭、謂今年爲英皇登極廿五週紀念、同時亦將爲華人在倫敦最高雯之一年、蓋「西施浣紗」一劇、將舉行第一百次表演、中國現代藝術展覽、將於本星期內在倫敦舉行、北平故宮古物、則於秋間陳列、著名中國戲劇家梅蘭芳、亦擬來英演技、英國國立博物院、最近所購買余毛科寶盧氏所珍藏之中國古物、將使本年爲中國在英國最大之紀念、英國向民主政治之途繼續邁進、他國間或落後、中國曾努力仿效英國之模範、雖遇着不少阻碍、但決不氣餒、亞洲與歐洲文化之溝通、一九三五年將成爲一最重要之時期云、（路透電）

順義三河一帶

發現劉匪便衣隊

保安隊編練馬隊圍剿

（二月十六日天津電）順義三河一帶、十六夜發現劉匪便衣隊、及强國軍殘部、保安隊第二總隊、爲剿匪便利計、編練馬隊、會手圍剿、（新亞社）

鄂省府設廠

製造新農具

（二月十六日漢口電）省府改良農產、決創辦新農具製造廠、已着手計劃、（本報）

晉教廳招考

留學公費生

（二月十七日太原電）教廳舉辦第二屆國外留學公費生考試、自十八日起開始報名、至月底止、（新亞社）

時人行踪

蕭振瀛

（二月十七日北平電）蕭振瀛十七日晨八時三刻、乘車赴津、料理私事、定十八日晚或十九日晨返平（中央社）

（二月十七日天津電）蕭振瀛由平來津向宋哲元報告察省政情、廿九軍駐平辦事處長林叔言同來、蕭俟錫宋事畢、即于日內南下、（中央社）

韓復榘

（弍月十七日濟南電）韓復榘十四日由濟出發赴膠東巡視、十七日由淦川金嶺鎮經青州昌樂、下午抵濰縣、沿途点驗縣府及公安局、並視察監獄、對民衆訓話、（中央社）

蔣鼎文

（二月十七日上海電）蔣鼎文定十八日早車赴杭、轉返諸暨原籍省親、（中央社）

吳鐵城

（二月十七日上海電）吳鐵城十七日晨赴蘇小遊、當晚十一時返滬、（中央社）

陳布雷

（二月十七日南京電）陳布雷十七日下午三時由潯乘江天輪抵京、將返杭料理家務、（中央社）

雷寶華

（二月十七日西安電）陝建廳長雷寶華、前赴陝南視察漢白路、十六日由鳳九返西安、（中央社）

詹森

（二月十七日南京電）美使詹森、十七日下午四時由滬乘車于晚十一時抵京、駐京美總領事裴克到站迎接、至美使館休息、據裴克談、美使假滿返任、到京拜訪貴國外交當局、在京約留一週、北上視事（中央社）

滬越野平力賽

華人獲冠軍

（二月十七日上海電）西人體育會、十七日晨舉行江灣越野平力賽、由虹口公園前出發、參加者七十三人、參加華人僅十一人、但得冠軍亞軍、計第一名顧惠元、成績廿三分十五秒、第二名張良成、成績廿三分廿秒、（新亞社）

天氣奇寒

川五路軍

克復巴中

各險要盡在我軍手

（二月十七日重慶電）㈠三路羅師、現縱向匪攻擊前進、馬旅亦饒兩團、已攻克硯紫塲、並跟跡進攻與縫塲之匪、王旅以劉團抗守大泥山、其餘所轄各團、並助馬旅會攻觀紫塲、現已進駐該塲、肅清徽帥塲一帶之餘匪、昭化方面過河之匪、全被胡師擊潰、五路彭城宇已將巴中攻克、四路楊軍、已進展至草塡、二路四軍李王兩路已渡河、進駐水觀音、前綫近日奇寒、攻擊前進至爲艱苦、但官兵精神奮發、㈡此間頃接三滙電稱、鄧和部攻克全龍亞伯劍大寨岳奇龍越後、又向敵水關草渡甑岸河來鳳塲、大林岳、推進、與周旅高爾脅頭挺進、直達巴城、匪退望王岳、蕭岳坪、碉門寨、圓實寨、華東岳、龍步寨、等處、扼險頑抗、經袁楊兩團、先後將尖岳坪、東華岳、實華寨、圓實寨、方岳寨、各險要攻克、又龍寨及南巴大道要隘之石門寨、均岳高徙險、往歲動匪軍屢失利于此、均經該部嚴圍及袁圖之向營血戰肉搏、奮勇蘭岳坪、白廟塲、退却、連夜來襲、均遭擊潰、（中央社）

贛民慰勞粵省將士

（二月十七日南昌電）贛各界慰勞會代表伍毓瑞等三人、十七日離省赴粵、携慰勞金二萬元、慰勞品多件、慰勞粵剿匪將士事畢、赴閩慰勞、約三月中旬返省、（中央社）

（二月十七日南昌電）贛商會爲紀念蔣委員長剿匪功勳起見、特製大紅綢旗一面、文曰「奧略宏宣」、定與協剿會所備紀念品同時恭送、屆時全體委員將一律參加、又各界慰勞會、以前行營熊主任楊秘書長協助戰匪有功、亦致送祝詞、（中央社）

鄉農會職員

由會員大會選舉

（二月十七日南京電）司法院解釋農會改選不足法定人數會之存在有無問題疑義如何、鄉農會之職員、依農會法第十九條規定、應由會員大會選舉、如該區或是有會員之資格人選、不足法定人數、則依法即難成立、自無從改選職員、（新亞社）

玉田紅槍會

竄燕山口

保安隊徃剿

（二月十七日北平電）玉田紅槍會經當地民團痛剿後、十四日竄燕山口盤踞、聲勢漸大、各鄰縣聞訊、已調保安隊施行包圍、決一鼓殲滅、（新亞社）

荷印印刷業衰落

日商競爭荷商幾不能立足

當局將實施限制條例

（二月十七日巴達維亞通訊）據荷文爪哇公報消息、政府在最近即將公佈印刷業限制條例、近年以來、荷印之日本印刷業者及在日本之印刷業者、予荷印印刷業以一致命的打擊、因日商之競爭荷商印刷業者幾至於不能立足、政府爲保護荷印印刷業者起見、政府準備實施限制條例、最近即將發表據傳此項限制條例、第一即在禁止新印刷工廠之設立、及限制現有工廠之擴大、至於由外國輸入印刷物之是否被禁止、目前尚成問題、或在不久之將來、亦將禁止、此項限制條例實爲必要、否則荷印將成外國之延長地帶、荷商勢必非至倒閉不可云、據日文報之論調、則稱目前日商在荷印設立印刷工廠者祇指可數、規模內容均不足以言壓迫荷商、反之破壞商塲者、其責任不能不歸之於華商印刷業者、因華商之經營費極低、能以印刷物供給於市塲、再由荷商印刷業方面觀察、則其經營費之高、經營者之豪華、以及其生活費之大、不從節約本身經費着手、專事排斥外人、且日商印刷業之收入若與荷商相比較、不啻天壤、目前雖受由日本輸入印刷物競爭之影响、但此爲低匯兌率一時的現象、以救濟爲目的之保護（本報）

玉田團隊又起糾紛

連日激戰雙方死傷數十

（二月十七日天津電）玉田團隊糾紛又起、十三晨、十四晚、十六午、在林南倉渠河頭一帶、三度激戰、雙方死傷數十、省府十七晨嚴令制止、（新亞社）

快令、任何人當無異議、但自身之反省較此更爲重要云、（中央社）

阿蘭城

失業者示威

結果多人被拘

（二月十七日非洲阿爾及利亞之阿蘭城電）失業工人在市議會前舉行示威運動、遂致與警察發生衝突、警員六人受傷、後由當局派出軍隊協助警察方能將各人驅散、幷恢復秩序、示威者多人被拘云、（本報）

德短期債延期停付

某種債欵利率減千分之二・五

（二月十六日柏林路透電）德國短期債權人與債務人間之第五次會議、今日結束、主張將現有之停付協定延長至一九三六年二月廿九日、又主張將某種債欵之利率減去千分之二點五、惟瑞士情形特殊、各方面已允此種減息辦法、瑞士銀行可不適用之、在現有停付協定之最初十個月中、德國債欵確數、以目前匯價計之、已由廿五萬萬馬克、減至廿萬萬馬克、預料在此後十二個月內、德國債額尙可續減、（新亞社）

今晨最後電訊

（昆明電）軍息、匪竄滇境、企圖由永善綏江設法渡江、現全部被困於洒西、第二路軍各縱隊、已與川軍取得切實聯絡、匪在四面包圍中、決難兔脫、（新亞社）

（昆明電）匪經我軍壓迫、有向金河逃竄模樣、我軍跟蹤追擊、務使殲滅淨盡、以竟全功、龍總司令已嚴電永綏兩縣縣長、將境內所轄、責成一律封鎖、使匪不得渡江、（新亞社）

（昆明電）接川劉來電、匪徒飢餓疲勞、沿途倒斃甚多、戰鬥力已甚薄弱、龍于十四日電魯旅、乘其不遑喘息之際、即予痛擊云、（新亞社）

（天津電）蕭振瀛十七午到津、謁宋哲元請示、蕭談、察東敵陸續撤盡、多倫敵偽軍、無特殊行動、予將赴京贛代宋報告察情、（新亞社）

專論

對日的兩條路線（三）

…讀徐道鄰「中日關係的檢討」書後…

林柏生

何以說一面要決心犧牲，一面要努力準備呢？

因爲要犧牲，所以要準備，有了準備，纔可以說到犧牲。反之，沒有犧牲的決心，不配說準備；沒有準備的力量，不配說犧牲。再反過來說，有了犧牲的決心，這準備纔有意義，有了準備的力量，這犧牲纔有價値。

因爲㈠國際危機，迫於眉睫，我們不知道能夠有多少準備的時機，㈡中國是一個被害者，而且是一個積弱者，我們不知道能夠有多少準備的可能，㈢中國是一個落後的國家，政治上，經濟上，軍事上，科學上，以至於社會組織上，樣樣都不如人，我們不知道能夠有多少準備的把握，我們的敵人更會準備，我們準備得我們的敵人便準備到十二分，所以我們不能計及準備到怎樣纔去犧牲，我們只有時時刻刻打算犧牲，時時刻刻努力準備，準備得一分纔是一分鐘，準備得一點一滴是一點一滴，當一口氣尙存的時候用盡力去準備，到了最低限度的時候，便去犧牲，所準備的越充實，所犧牲的便越有價値，如此努力不斷，奮鬥不懈，纔能夠達到救亡圖存之最終目的。

何以說一面要充實國防一面要運用外交呢？

因爲外交沒有國防的力量，是無從說起的。譬如做生意，國防好比貨色，外交好比廣告，廣告術中有一句至理名言，大量的廣告，可以招徠生意，也可以斷送生意，因爲如果貨色是好色，自然廣告愈多，生意愈好，如果貨色不好，不是愈宣傳愈倒霉嗎？從前有一個國產烟公司，所出的香烟在銷路最廣的時候，被一個外國烟公司，不費吹毛之力便打倒了，這個外國烟公司每當中國香烟出廠的時候，不惜重資，一批一批的收買了去，把他放入又濕又臭的舊貨倉裏，直等到這些香烟通通霉了，纔拿出來大批的向市面推銷，這時候這種香烟本是十分暢銷的了，越是暢銷，買的人越多，而霉烟的銷流越廣，今天買一包是霉了的，明天買一包，又是霉了的，本來是十分暢銷的超等名烟，爲了這個原故，便蒙了霉烟的惡名。吸烟的人是最講究的，好的烟，叫他不吸不行，壞的烟迫他吸也不要，因此凡是上過當的人便一一改吸別的烟，久而久之，這種香烟便絕跡市面了。由此可以見得廣告雖然是招徠生意的無上工具，但廣告的應用要有限度，而且還要有一個必備的條件，就是要貨色好。同一個道理，外交是幫助國防的無上工具，但外交的運用，也要有限度，尤其要有一個必備的條件，就是要有充實的國防。『弱國要外交』是一句鞭策自己的說話，『弱國無外交』却是一個實在的情形。

反之，外交的作用又是萬萬不容忽視的。今年一月八日汪精衛氏在國民政府紀念週演說中有一段如下「外交的作用，固然不可估得太高，却也不可估得太低。譬如國防有了相當的力量，則外交的作用，至少可有以下兩點，一是消極的，換句話說，便是減少敵國，例如俾斯麥，計劃與丹麥開仗，先設法使奧國不參加，與奧國開仗，先設法使法國不參加，與法國開仗，先設法使奧國不參加，因爲當時普國的兵力，對付一敵國則相當，有勝利的可能，對付兩敵國則不足，必然要大敗，對付一敵國，固然需要國防的武力，如果沒有，根本談不上。但是不使有兩敵國發生，則要靠外交的運用了，所以俾斯麥時代，德國每戰必勝，與歐戰時代德國的慘敗，遙遙相較，便可知道外交關係之大了。二是積極的，換句話說，便是增加與國。例如法國自普法戰爭以後，無論在那一方面，是不足與法國爲敵的，最大的原因，德國的人口，有七千多萬，法的人口，只三千多萬，須知道兩國相對，一個人口多而又貧又弱又愚，一個人口少而又富又強又智，那麼，人口多的受制於人口少的是可恥的，因爲誰叫你又貧又弱又愚呢：至於富強智相等，而人口不同，衆寡不敵，那不但無可恥，而且可得人類之同情的。法國就衆寡上遠遠不敵，德國隨時有被滅亡之恐懼，所以法國除了充實國防的武力之外，還注意於外交，先和俄國同盟，後和英國協商，再後並且得意國美國的加入，便居然戰勝了德國，自然，法國如果沒有相當的國防的武力，無論俄英意美，都不會加入與他共同作戰的，但若是只有了國防的武力而沒有外交，那也沒有勝利的希望，外交的効用，於此又可見了。

由此說來，外交之價値，可以想見，因爲有了對付敵國的兵力，而積以外交則能使對方減少一國以上的兵力，或能使自己增加一國以上的兵力，何怪乎以外交與軍事並重呢？所以充實國防與運用外交，兩者相依，如輔車，如唇齒，如鳥之兩翼，相須而行，缺一不可。

外交是必要的，無論準備和人做敵人，或和人做朋友，皆需要很活潑的善用外交，能夠和人做朋友，纔能夠和人做敵人，反之，不能夠和人做朋友，更不配和人做敵人。

國防也是必要的，無論準備和人做敵人或和人做朋友，皆需要有相當的武力，能夠和人做敵人，纔能夠和人做朋友，反之，不能夠和人做敵人，連和人做朋友也不配。」

以上所說，一條是求死的路，一條是忍辱圖存的路。無論走那一條路。都要換得苦，忍得痛。世界上收復失地的前例，有用武力的，也有用和平方法的，都要換得苦，忍得痛，以武力收復失地的，如法國、普法戰爭之後，守着那句『心裏常常想着，口裏不要說着』的格言，臥薪嘗膽，四十年如一日，還要打了整整四個年頭纔能夠收復阿爾薩斯羅蘭兩省。武力收復失地，談何容易。以和平方法收復失地的，如德國，歐戰之後，忍氣吞聲，埋頭苦幹，嘗盡艱辛，受盡挫折，抖起全國的精神，直至今日纔由公民投票，有收復薩爾的希望，而能否安然接收，還要看強者的面色。以和平方法收復失地，又是談何容易。我們還要知道普法之役，法國是經過一塲壯烈的戰爭纔講和的，講和之後，還有雪恥的力量。歐戰之役，德國也是經過一塲壯烈的戰爭，纔講和的，講和之後還能保持其主權之獨立，還能留存着一點國家民族的精神。我們呢，事實上與戰敗國一樣，形式上連一個戰敗國也不如。前途之艱苦，也就可想而見了。

如果有人問，我們對日究竟做朋友呢？做敵人呢？則我們可以答道，

如果行第一條路，先要有求死的勇氣，和犧牲的決心，均之死也，與其忍辱而死，不如不辱而死，爲敵爲友，在所弗計。

如果行第二條路，不但要有犧牲的決心，還要有準備的毅力，沒有力量，爲敵爲友，根本談不上。

我們對於對日問題的看法如此，走那一條路線呢？惟在國民之自擇。

社論 日蘇關係之現勢

日蘇兩國之關係及其發展，爲遠東問題之一主要因素，三年以來，中日問題雖成西太平洋局勢之重心，然日蘇關係尤爲世人注目之焦點，良以蘇聯爲社會主義之大本營，而日本則素以反赤先鋒自命，兩國之制度迥然相異，雙方之勢力又彼此均衡，自東北事變以後，駐軍接壤，毗連數千里，更使糾紛時起，對於國家利益之執着念既堅，則其發生衝突之可能性自大也。是以愛好和平之士，年來頗致慮日蘇戰爭之難免，倘世界之和局受其牽動，則人類第二次之慘劇，或將由此而再開，然事實之發展竟若勒馬懸崖，兩國至今，仍得維持國交之常態，斯不特日蘇雙方之幸，亦國際和平之福也，此中原因，固由於蘇聯揭櫫和平外交，力事讓步之結果，而日方對蘇政策之適可而止，蓋亦與有力焉。

然吾人論及日蘇關係之前，仍未可因此而遽抱樂觀。日蘇根本衝突之點，並未因中東路問題之解決而消弭，反之，中東路問題完全解決以後，日本勢力愈可從各方面向北滿加速擴展，因而蘇僞邊境之糾紛將愈難於趨避。況興凱湖附近之蘇僞邊境問題，呼倫貝爾及索倫一帶之蒙僞邊境問題，及北海漁業問題等，在在皆足啓糾紛之端緒。而日方向蘇提議之在蘇僞邊境設置不駐兵區域及蘇方堅持在朴資毛斯條約下日本無在滿駐屯重兵權限之責難；更將成爲今後日蘇間不可避免之衝突；且此項問題，即將隨中東路問題解決之後而提出，其性質之嚴重尤有甚於中東路之交涉也。

然日蘇間雖仍潛伏有嚴重之衝突點，但戰爭之爆發，在短期之來日則尚無此可能。其故蓋有二端；一則雙方國內之現勢及國際環境，均不容許發動戰爭：二則近代戰爭之慘酷教訓爲任何黷武者所熟知而不敢率然嘗試，一種必然性之戰爭形勢，亦可因敵對雙力負責者一轉念之和平心理而改變，或則因任何一方負責者之可能的讓步而閃避。後者且勿論，若夫前者，則爲極明顯之事實：蘇聯方致其全力於國內之建設，五年計劃爲預定之步驟，必不願見其因不必要之戰爭而遭破壞；蓋戰爭即使勝利，亦無從補償其所失。其和平外交之基礎，蓋在於是。然此非謂蘇聯無與日一戰之決心也，第東部西伯亞利之國防仍有待於大規模之佈置，西部之對德對波，亦未盡減其後顧之憂，故在可能範圍內，必竭力使爆發之時間延展，以便於從容準備耳。是以一方面對日讓步，願出售中東路，一方面則積極建築東境之防禦工事，以備萬一。其對日防務，在蘇僞邊境一帶，據其遠東軍首腦歷次表示，已稱鞏固，而據另一消息，去年加拉罕外蒙之行，返莫斯科後，對於外蒙防務，亦曾作滿意之報告，亦可見其近年來對日防備完密之一斑，然而其東境防務工作，尚不止此，近更限期建築B，A，M大鐵道，繞貝加爾湖北面與西比利亞鐵道東段平行，而直接聯絡與黑龍江口及庫頁島等處。雖此路在東西比利亞之經濟開發上富有價值，但在此時，其在軍事上之意義尤爲重大，甚爲明顯，此路成功，運輸上之效率增加，蘇聯東部之國防力量，將愈充實。更據最近公佈之一九三五年度國家總預算，軍費在支出總額比例中僅佔百分之十，而數額則達六十五萬萬盧布之鉅，較去年度且增十五萬萬盧布。雖其原因爲一般生活費及材料費之提高，但亦可見其對于國防繼續佈置之積極，而其對象一半乃用以對日，自無可諱言。至于日本，自宣告廢除海約後，今後之外交與國力，將偏重于海軍問題之應付，在孤立外交之形勢下，全力對蘇，勢已不能。且財政能力因造艦之競爭，已感困難，雖擁有强盛之海陸軍，而財政無充分之準備，對外作戰，正未易言也。

總觀日蘇關係之現勢，雖潛伏戰爭之因素，然双方均無發難之準備，亦無作戰之環境，是以兩國雖不時發生糾紛，在目前決無衝突之可能。故如目前蒙僞哈爾哈廟之爭執，在双方現時所處之情勢言，似亦無引起重大問題之象。吾人雖亦信日蘇間之矛盾苟不能解消，則終有一日必趨於武力解決之一途，然如雙方於國內國外之情勢未變而造成較今日更適合於對外作戰之環境以前，則兩國間之和平局面，仍有繼續維持之可能也。

意亞衝突和解中 意軍開往東非鎭壓

法西斯黨黨軍三團受檢閱後出發 檢閱時慕沙里尼發表演說

（二月十六日羅馬電）意政府爲意亞動員之軍隊、將于二月廿四日由墨西拿乘艦開往東非、墨西拿現成一大營、連日此間載青年數百人赴西拉克斯與巴勒摩埃、至其他將給以戎裝軍器、今日此間又有火車一列、載載召集入伍之青年、開往西拉克斯、奉命準備赴東非服役、出發前曾由意相墨索里尼檢閱、凡被召入伍之青年，均接一郵片、上書奉國王之命，君須即向某處某軍聯隊報到、俾服役東非、收到此片者、立即棄其所業、而於四十八小時內、前赴車站、不必購票、登火車赴其所屬聯隊之駐在處、在旁觀者觀之、若輩皆爲休假出遊之青年、火車站中密佈秘密警察、監視親友之送行、另有火車一列、今晚將接續開往西拉克斯、（中央社）

德復文發表後 英法將再商

英法內閣須開會討論 俄某報謂德國夜郎自大

（二月十六日巴黎電）一般人認爲英法談話或將於星期一由兩國外交代表重行開始」但須俟星期二法國國務會議、及星期三英國內閣會議、加以討論後、方可有積極之進展、一般人意見、以爲英法談話結果、將再向德國送致公文倘英國接受德國舉行非正式談話之提議、則將僅由英國與德國舉行非正式談話、今日時報評論謂必俟德國答覆有切實之結論、則談判方可繼續有益談話之門戶、今未閉塞、惟當待英法意三國政府抱堅決肯定之態度、則談話方可轉入順利之方向也、（中央社）

（二月十七日巴黎電）聞法政府對于德政府復文中所主英德先行交換意見、並無異議、惟須先由㈠英法交換意見、㈡英法合致牒德國、㈢德國答復此牒、此間深惑談判淩亂、故主張宜先定次序、法報對于德國此次復文、仍謂德國態度乃故設陷阱云云、惟法政界則不若各報之悲觀、（中央社）

俄報 （二月十七日莫斯科路透電）某俄報今日批評德國答覆倫敦提議之文、謂德國覆文、意在挑起英法間之風潮、而使倫敦妥協、變爲法國孤立之工具、德國夜郎自大欲造成世界和平、取決于德國之印象、寔則大誤、歐洲和平不繫于法西斯狄克推多之此種運動、歐洲人民將設法保障其自己安全云、（新亞社）

德報 （二月十六日柏林哈瓦斯電）國社黨著名記者薛費爾在柏林日報著文、謂一般人相信天空公約必須與其他各項公約同時簽訂、此實蹟近迷信蓋天空公約以外之各種公約、有類聚沙成塔、欲期達原來所夢想之高度、則非歷無數年月不辦也、今所最要者、在於承認軍備權之平等、軍備平等既不應與其他公約計劃混和、亦不應有所保留云、（新亞社）以俄國問題與增强歐洲和平之談判、合而爲一、殊屬危險、立陶宛政府在米美爾區域所採行獨斷及不合法之制度、應首先加以消除云、（新亞社）

（二月十七日日內瓦電）日內瓦各界、對於德國對英法建議之復文、均無甚批評，料其意是因各國政府目下仍在商議中、故不欲加以若何批論、以碍其進行、惟照各方人之意見、則以德國之公文、並無論及國聯會、此實爲過於幼稚、蓋照國際界之意見、則此事及其他各問題、德國遲早必須討論者也、再者德國之覆文、其詞句意思、完全未定、至應否因之而召集談判、亦一疑問、

意報 羅馬各報、今日將德國覆牒登載、但並無其他評語、其故是因意國政府、不欲于此時妄加評語、而碍於談判之進行、惟政界方面、于德國復牒未發表之前、已表示一種樂觀態度、主張文發表後、亦無甚妥協、祇謂法意英友誼必須維持、至于法京及英京人士之意見、則以於英法商諍之後、應再致新牒德國、於新牒送交後、及德國經已再次答覆、則英國方能討論德國所提出開秘密談判之議、英首相及法總理大約於星期一日即開始商議此事、法內閣於星期二日、及英內閣於星期三日會商後、英法即行會商一切、俾兩國政府可屆時決定其對於此事之立場云、（本報）

捷匈提携非不可能

捷外長向匈報訪員之談話 捷已通知法決參加羅馬協定

（二月十六日捷京電）捷克外長貝奈斯向匈牙利阿塞斯脫報訪員發表談話、述及捷克與匈牙利兩國提携事、謂捷匈兩國意見縱有歧異、然不致成爲仇敵、意見雖有參差、然非無相互諒解之可能、羅馬匈牙利協定、使一般政治空氣、日見澄淸、殊可欣慰、深信此後必可獲得其他諒解、並德俄亦在內、捷克業已通知法外長賴伐爾、決計參加羅馬協定、德國或可一併參加、亦未可知云、（中央社）

（二月十六日羅馬電）意大利法西斯黨軍三團、頃由意國開拔乘船載赴東非、鎭壓義屬索馬利蘭與亞比西尼亞之亂事、黨軍開拔以前、其中兩團在羅馬由首相慕沙里尼親自檢閱、另一團則由畢蒙親王在那不勒斯港檢閱、自意亞衝突發生後、意國戎裝除伍開拔尙係第一次、在羅馬舉行檢閱時、法西斯黨秘書長史泰拉斯、陸軍次長貝斯德羅奇將軍、海軍次長加伐格那尼上將、宣傳部次長齊亞那伯爵及其他高級將官多人、均到場參加、黨軍均衣新裝、受首相檢閱、首爲發表演說、兵車自羅馬出發時、頗具深切印象、（中央社）

美准帶百元酒入境

稅關法庭昨日之判決

（二月十七日華盛頓電）今日稅關法庭判決、由外國返美之遊客、可帶值一百元之酒入口、判官謂、庫署之宣佈、謂每人祇許帶酒一列特入口事、實爲不合、因照例凡搭客均可帶值銀一百元之物件入口、因此庫署實不能將此限制改變、因其人所帶入口之物件、無論其爲何物、雖全然是酒亦所不計、祇求其所帶各物、共值不過一百元之數而已云、（本報）

判處死刑 三德人

兩名是婦人

（二月十六日柏林電）今人民法院秘密判決德國某高級人員及二德婦應處死刑、聞因該二犯曾以德國動員計劃售與某國故也、尙有若干人犯有間諜罪、亦被判處死刑、德元首希脫拉現正審慮此種判決、因被有最後核准權故也、聞在希脫拉未有決議前、官方暫不發表此種判決、（中央社）

英飛艇失事 共死九人

屍運抵墨西拿 將葬於馬爾太

（二月十七日墨西拿電）星期五晨在墨西拿附近山邊失事之英飛艇、共死九人、其遺骸已於昨日由英軍艦運抵此間、意軍艦曾鳴砲致敬、茲悉當日由那不勒斯飛往馬耳太者、共有英皇家空軍飛艇兩艘、因途遇濃霧、遂互發無線電商定停飛、不意一艘竟失事、而其餘一艘則已安抵馬耳太、（路透社）

（二月十六日墨西拿電）英國軍艦多威號今日抵此、將運飛船失事之屍骸往馬耳太安葬、（中央社）

（二月十六日倫敦電）英國飛船失事後、航空部接到各方唁電甚多、英皇、慕沙里尼、法國航空部及愛爾蘭自由邦亦有弔唁、（路透社）

金條文案

判詞仍未發表

（二月十六日華盛頓電）最高法院今日仍未發表金條文案之判詞、此間一般人士以爲星期一或可發表、今日最高法院由午間開會、直至午後五時始散、會議後首席法官仍留院未出、故引起一般猜測、以爲將宣佈判詞、不意候之至久、仍未宣佈、（中央社）

日僞決定 發行債劵購中東路

由日本銀行組合團體承受 以中東路資產保證！

（二月十七日東京電）東京僞滿事務局、由陸軍大臣爲主席、與關東軍及僞滿當局會商後、經訂定辦法、籌欵向蘇俄購買中東路、㈠購價一千七百兆日金、將在日本發行僞滿政府債劵、每次發行債劵均由日本各銀行組合團體承受、㈡債劵一于需欵時、即分批發行、㈢此種債劵由中東路完全公開資產爲保證、㈣暫由南滿路借欵三十至四十兆元與僞滿政府、蓋此欵一經簽押移交中東路條約之後、即須交與蘇俄、㈤將由日本銀行團籌款支交中東路全價、倘日本銀市情形不佳、致難于發行僞滿債劵、則將由日財政部之存金局全數承受該項債劵云（本報）

文化協定 意匈簽訂

（二月十六日羅馬電）首相慕沙里尼與匈牙利教育部長、于本日簽訂意匈文化協定、（中央社）

杜爾夫斯 樹立紀念碑

（二月十七日哈瓦斯電）奧國格拉茲城此間市政廳爲前總理杜爾夫斯樹立紀念碑、本日舉行典禮、副總理斯丹堡親王及外長魏德格均到場演說、謂前總理維持奧國獨立之政策、現政府必完全繼續奉行云、（新亞社）

羅俄電信交通恢復

雙方互換電報以資祝賀

（二月十六日羅馬尼亞電）羅馬尼亞與俄國之直接電信交通、自一九一八年蘇俄革命政府與羅馬尼亞訂結布勒斯特里多佛斯克和約後、即告中斷、十七年來迄未修復、最近羅俄兩國恢復邦交、兩國直接電信交通、乃于本日正式恢復、並由羅馬尼亞交通部長佛拉那沙維支與蘇聯運輸人民委員安特里夫互換電報、以資祝賀、至于羅馬尼亞與蘇聯直通車、大約須俟本年八月間兩國交界之特尼斯特河上帶乞那橋樑重建完工時、方可正式恢復鐵路交通、（中央社）

薩爾國際軍 第一隊離境

（二月十七日薩爾白魯克電）於元月十三日到薩爾區維持秩序之國際軍首一隊、今早已開始乘專車離薩爾境、此隊爲荷蘭海軍陸戰隊、國際軍總司令白禮嚕士、及英意參謀部員、均到車站歡送、英軍一隊亦到站列隊歡送、英軍音樂隊則奏樂云（本報）

羅斯福致國會咨文 提全國復興新議案

謀延長現復興案十二個月 若提出討論必有劇烈爭辯

（二月十七日華盛頓電）羅斯福明日致國會之咨文中、將載有一全國復興新議案、主張延長現有復興案之有効期間十二個月、並在必要時、可有權再延長二年、聞羅斯福總統已決定對本年六月行將滿期之現行緊縮法案之若干主要原則、覓取永久立法性、其原則中有取消童工勞工、集合交涉權及維持最低工資等類、觀于參院司法委員會目前正在集議、調查對現行全國復興法案下所成立專賣權、而加以指摘、并已提出建議、主張由參院財政委員會另行調查、故新興案如果提出國會、民主黨將可多數贊同、但亦將引起劇之爭辯也、（中央社）

（二月十七日華盛頓電）反對黨對于政府大舉公衆工程、全計劃需欵四千八百八十兆元一事、現進行極端反對、但全國復興計劃執行期、六月中旬即行期滿、國會于詳細調查後、以視此計畫之進行爲何、始能定奪其再准羅斯福總統繼續此計劃與否云、（本報）

法兩飛行家 飛過丹士（爾）

（二月十六日摩洛哥拉巴電）今晨六時廿八分、由伊爾德爾飛往南美作不着陸飛行之法飛行家柯歌斯與羅西二人、已于今日下午三時十六分飛過此間、（中央社）

（二月十七日法國馬賽電）此間今早八點鐘接著名飛行家哥杜士及羅斯兩人之無線電訊、謂彼等沿地中海西班牙海岸、已飛過拿與地角、其機所存火油平常、現每句鐘平均飛行二千啓羅米突云、（本報）

（二月十七日丹吉爾電）法國飛行家哥杜士及羅斯兩人、乘佐什利比力士號飛機、今日下午一點三十分鐘、飛過丹士爾地方云、（本報）

德國輸出總額（銳）減

創國社黨執權後之最低紀錄

（二月十六日柏林電）據今日發表之統計、上月德國輸出總額、爲國社黨執權後之最低者、一月份出口總額爲二萬九千七百萬馬克、而去年十二月份則爲三萬九千三百萬馬克、入口總額爲四萬〇四百萬馬克、十二月份爲三萬九千九百萬馬克、計上月入超爲一萬零七百萬馬克、去年一月份出口總額爲三萬四千九百萬馬克、入口三萬七千二百萬馬克、去年入口之貨物、以紗織品增加最多、棉貨則增加五百萬馬克、而銅鐵亦有增加、出口于歐洲各國之數、均見減少、（中央社）

瑞典政府 統制戰品

製造者須領牌

（二月十七日瑞典京城電）今日政府在國會提出議案、主張自本年七月一日起、一切戰品之製造、悉歸政府統制、凡製造戰品者、須向商部領取特別執照、此案志在杜絕外人在瑞典戰品實業中佔有地步、案中又規定無政府執照者、不得充戰品經理員、（中央社）

東京城外汽車相撞

一輛是日本高田少將坐的 一輛是德國海軍參贊坐的 結果德參贊受重傷

（二月十七日東京電）今早東京城外、發生汽車相撞、德大使館海軍參贊溫匿加所乘之的士車、與日本高田少將之汽車相撞、溫匿加氏受傷頗重、須入醫院調治、大約須時兩三星期、方能痊癒云、（本報）

雪蕊

長保美容之功

西字系

先施化粧品有限公司監製

各大商店均有代售

廣東空軍弱點完全暴露
又一戰機墜地粉碎
牽舵鋼條突然中斷機頭直撞地面
駕機人配備保險傘遂得安然跳下
同式戰機十八架已毀其二
黃光銳嚴飭所屬勿輕跳傘

（廣州專訊）一集團軍所屬之空軍，近來飛行失事，毀機傷人，已數見不鮮，日前兩機表演戰術，互撞墜地，三人受傷，經詳載十六日本報，不謂此事發生後，翌日又有一戰機因飛行時鋼條折斷，全機墜地粉碎，茲將空軍最近訓練情形，及此次失事經過，略述如下，以見廣東空軍弱點之諱無可諱云，

編隊訓練

空軍司令黃光銳，自去歲偕同丁紀徐，張子璇，梅龍安等赴歐美各國考察航空歸來後，更感覺發展空軍之刻不容緩，而尤注意於機械與技術，故歸國後，對於機械方面，竟廣聘專門人材，招考有志之士，設班訓練，以期有所造就，而對於技術方面，則乘韓共兩匪犯省軍事暫告結束之際，將所轄六個飛機隊，完全調集省垣，混集訓練，其辦法係將各隊飛行人員，混合編爲軍官班，驅逐隊，轟炸隊，偵察隊，人員，自分隊長以下之飛行人員，均須分撥各該隊同受訓練，軍官班係以飛機第一隊長譚壽充任監督，該班學員，係以原日各隊中之資格較高而年事較長者撥歸該隊訓練，另以飛機第二隊長丁紀徐兼充驅逐隊隊長，飛機第四隊長謝莽兼充轟炸隊隊長，飛機第六隊隊長馬廷槐兼充偵察隊隊長，而以該部聘請之外國藉教官分任各班隊之監督與指導，每日規定時間，在課室講解飛行學理與作戰常識，及分班駕機實習，查此種訓練，業已開辦月餘，故近來天河機場附近，恆見飛機內翔空際，機聲軋軋，竟日不已，

兩次失事

據云，自施行此種訓練後，各隊員之成績，甚有進展，司令官黃光銳，特於前（十三）日敦請陳濟棠總司令到天河機場施行檢閱，藉以勗勉各員，詎不幸而致發生撞機之事，幸駕駛祖士紙郎式驅逐機之第二隊分隊長余彬偉，愛惜生命，機警過人，見本機已被撞斷尾部，效能已失，登本跳傘，得以安全落地，機則全毀，然其他一機則微傷降落，機師兩人亦各受微傷，詎知此種不幸事件，翌（十四）日又續有發生，查便有第二隊飛行員梁啓昌，現在驅逐隊受訓練，於是（十四）日駕祖士紙郎式之『阿那七』雙坐位戰機練習，當飛至石牌以東，將近黃埔之某地高空之際，該機關係全機操縱力之『歪』（譯音即牽扯尾舵之鋼條）忽爾中斷，全機失去效能，機頭登時下墜，梁啓昌以機壞已無可補救，爲時已急，爲顧全生命計，又幸身上配有保險傘，登即離坐向空跳下，徐徐落於該處田隴間，安然無恙，但該機則以無人駕駛，遂直墜於田間，全機破碎，梁機師於脫險後，當即走返司令部報告，由部派人按址前往將壞機檢拾回部，

戰機來歷

查此種飛機，係英國製造，馬力有六百五十四，每小時速率式百式十五英里，配有機槍二挺，能配五十磅炸彈四枚，雙駕駛坐位，每機約值省幣一十五萬元，購置已久，共有十八架，戰鬥力頗強，前（十三）日余彬偉駕駛失事者，亦屬此項飛機，現聞空軍司令部以此項不幸事件，連續發生，特注全力研求其失事原因，以爲後此之補救，黃光銳司令並爲愛惜公物計，曾嚴誡所屬，嗣後非至萬不得已時，切勿跳傘而置機於不顧，

繼續練習

至此種編組班隊之訓練法，保定六個月訓練完畢，現計四個月後即可結束，據該部消息，俟此種訓練法結束後，各隊員即各回本隊服務，各隊亦將分別派遣遠防，以便隨時練習長途飛行，聞將以第三隊陶佐德部出駐韶關，第四隊謝莽部出駐海口，第五隊吳建文部出駐汕頭梅縣，第六隊馬廷槐部出駐從化，其餘第一隊譚壽，第二隊丁紀徐兩部即留駐廣州，各隊均須隨時派員駕機飛往其他各隊駐地，藉作長途飛行實習，

新機未到

又查黃光銳於去年出國考察抵美時，曾向美國之寶永飛機廠訂購該廠最新式之戰機十八架，該項飛機乃全身鋼骨，七百五十四馬力，每小時飛行二百四十英里，配有機槍兩挺，炸彈架四個，單座位，戰鬥力甚強，當一二八淞滬之戰，美國義士蕭特殉難之飛機，即爲此種寶永式之戰機，現此批飛機十八架已於去年底裝配完竣，本可起運來華，但因中央未發給轉運証，致未能起運，刻黃司令爲充實空軍力量起見，特呈請陳總司令向中央請求速即發給，以便電美將機運來云，

鬱南縣參議
反對收回停築公路
路雖未成費去民財不少
一旦收回築路費化烏有

（廣州專訊）日前廣東省政府，飭令各縣長，將各縣停築公路，一律收歸政府辦理，其原因係因不景氣影響，人民無力負担公路費，故政府乘此時機收回，現鬱南縣參議會，以所築公路，雖未完成，但已費去民財不少，今一旦由政府收回，則前時人民所捐出之築路費，已化爲烏有，故對於此舉，實有剝奪人民財產之意，昨由向省參會提議，請政府將各縣公路收回之案取銷，現該提案，已得多數省參議員簽名贊成云，

黃植楠率部
攻陷小溪匪巢經過
十三日黃部分兩路攻入小溪
共匪竄和風有反攻仁風企圖
將來竄閩西亦有可能

（廣州訊）贛南殘匪業劍英部，迭來被我駐贛軍隊，出動搜勦，經牛嶺一役大戰後，實力損失奇重，戰鬥上已失去活動能力，第一軍軍長余漢謀，爲乘時將之一鼓蕩平，以安地方起見，乃飭令第一師副師長彭林生，第二師副師長黃植楠，督率李振，趙濂，宋思台，鄧琪昌等部，分由信豐，贛州出動，會同獨立第四師第一團潘標部進攻小溪匪巢，直至昨十二日，已佔領小溪，準備繼續窮追，以期一勞永逸，茲將其詳細辦法分誌如下，

小溪形勢

小溪地方，位居贛縣之南六十里，毗連會昌，安遠，信豐，興國，瑞金各縣，四面皆山峻嶺，橫道贛省之東南，前有馬嶺斜嶺，後門尚爲掩護，形勢極爲險要，共匪盤據其間，六載有餘，朱毛各股共匪西竄後，雩都，興國，會昌各縣城，相繼失陷，僞中央駐贛辦事處，及各區蘇維埃政府，均遷設該處，集中指揮，最近共匪因受我軍經濟封鎖，物質告絕，乃任意苛索人民稅欵，新被墟地方當共匪臨去時，曾索抽人口捐二三萬元，如無欵應繳者，則加以反革命之罪，而遭殺戮者不下千餘人，小溪豐田各地踩躪更甚，人民被其擄取淨盡，不堪其苦，

收復經過

第一軍軍長余漢謀自兼任贛南綏靖司令一職後，爲肅清殘匪，以利建設起見，乃派第一師副師長彭林生，督率第一團李振，贛閩警備團趙濂兩部，由贛縣方面，向茅店，江口，白鵝一帶，沿贛（州）興（國）雩（都）邊境搜剿，担任右翼軍事，以第二師副師長黃植楠，督率第六團宋思台，教導團鄧祺昌兩部，由信豐出動，向小溪，亂石，仁風，牛馬嶺，向金沙，小溪推進搜索，担任正面，另以獨立第四，第一團潘標，由重版石推進龍布洛口，但任左翼，自牛嶺一役，黃植楠大敗共匪主力後，各路部隊，更加緊推進追剿，查右翼李趙兩團，收復江口後，進至中嶺，與第二師取得聯絡後，即沿長洛墟，出發小溪，第二師則由斜嶺逼小溪正面，左翼潘標團，則在龍布各地，遙爲呼應，我軍推進後，小溪已陷于包圍形勢，誠恐遭全軍覆沒，乃于昨十二日，放棄小溪老巢，向豐田，和風一帶竄遁，彭黃兩副師長據報後，爲根本殲滅而免後患起見，當即揮軍啣尾追進，黃植楠並親自督率兵力六營，迫近小溪，彭林生則率兵五營斜出長洛，復繞小溪之西北，担任斷絕共匪後路，查黃植楠自十三日午間，率部抵小溪，將殘匪分別擊潰後，即入墟安民，彭林生經羅家渡，新陂兩地時，適遇共匪退竄，當即予以截擊，斬獲不少，各地民衆，一見我軍開到，則紛紛歸鄉，並作茶歡迎我軍入墟，情形極爲熱烈，同時對我軍紀律嚴明，買賣公平，無不額手稱慶，認爲重覩天日，

共匪逃踪

查小溪自被我軍收復後，共匪僞廿四師，及各獨立團，乃向雩都，會昌，瑞金間方面逃竄，現已遁往離小溪八九十里之和風，豐田地方，有向我軍右側之仁風進犯之企圖，但黃副師長植楠，早已預先防範，並飭梅補充聯絡李振，潘標各團，定期日間啣尾窮追，以期根本殲滅，聞共匪此次放棄小溪匪巢他竄，係欲作孤注一擲，如進攻仁風失敗，則不能在贛立足，將經瑞金，竄往閩西，聯絡該處共匪，另作企圖之計，

販賣海味
一元以上始抽捐

（廣州訊）財廳昨據潮安縣商會呈，據海產貨料業公會請呈廳解釋貨物在一元以上，應否抽捐，請核示遵等情，當查現行京菓海味捐征收章程，業經明定商販買賣京菓海味，須其貨物總數應納捐款在大洋一元以上，及重量在十斤以上，方准抽捐，除批令解釋外，並令海味捐承商遵照，

省參議會
函陳濟棠與林雲陔
請陳濟棠于廿七日報告綏靖
請林雲陔于廿八日報告省政

（廣州訊）省參議會第二次常會開幕後，十六日各組即分別召開大會提案審查會議，各情經見昨報，查此次該會共收到提案一百零二件，十六日各組審查尚未完竣，待下次開會審查者，計有僑務，建設，社會，藝術，財政，法制等六組，除常務組由組長逕行通知召集外，其餘各組下次會議時間，經由各該組組長請秘書處，轉函各組員查照，又查該會現擬於本月廿七日，敦請第一集團軍陳總司令蒞會指導，並報告在省最近綏靖工作狀況，二十八日敦請省政府林主席雲陔蒞會指導，並報告本省最近政治工作狀況，昨經去函邀約，又查第二次審查會各組開會時間，業已規定，由該會秘書處分函各組員查照，茲將各組開會時間併錄如下，建設組十九日下午二時，社會組十九日上午九時，警衛組十八日上午九時，財政組十九日下午二時，法制組十八日上午九時，各組會議地点仍在議場後各室，

在桂之粵軍
傳將調回粵
二軍戰時組織撤銷
桂軍亦將由黔調返桂西

（廣州專訊）陳濟棠奉中央軍事當局電令，粵省入黔剿部隊，停止前進，因此在開拔中之第二軍部，及其他部隊，均奉令停止勳員，昨十七日據總部要員息，關於二軍已開抵桂省柳州武宣間之五六兩師部隊，亦決定令飭班師回粵，以鞏固粵省防務，而二軍戰時之各項組織及準備，亦令撤銷，回復常態，查軍部昨已奉到總部正式命令，着將戰時各項組織結束，張副軍長經即遵辦，除特務營周漢玲部暫在南岸駐紮候命開回江門外，其在梧柳之第一二運輸站亦裁撤，總站長劉兆，亦調回軍部服務，該軍各師之宣傳隊，係由前政訓人員改組而成，已陸續隨大隊回省，與被裁各軍政訓人員入軍校訓練，至五六兩師部隊，作前隊啓程，六師師部已由武宣用船運載東下，五師在柳州，六師在武宣，均奉到明令班師，以移隊在省後方已接到電報，謂於十七日已抵大湟江口，該師十九日可抵梧州等語，又查桂省四集團軍入黔追勦共匪之第七軍師部，前開入黔境之都勻八寨一帶，近因共匪久已被中央及西路軍擊退，分竄川滇之間，桂軍入黔，已不需要，故擬調回桂省轉調桂西，以固防務云，

廣州電力管理處
月收入五十餘萬元
支出則爲四十餘萬元
用戶一毫附股收入二百七十餘萬
大批盈餘將若何處置

（廣州訊）記者昨日驅車前往電力管理處，晤該處總理鍾廷楫，作談話如下，問，貴處電廠每月發出電量若干，答，二十四年份五，一七二，一五〇啓羅華特點，每月發出之總數，因天氣之互異而增減，問，燃煤數量若干，所用者爲何國煤，答，預計二十四年份燃煤數量(一)開灤特別細炭（華北煤）五六三六五噸，(二)印度細炭（印度煤）二〇四九六噸，(三)三圩冷細炭（爪哇煤）一五三七二噸，(四)油渣（美國及般尼呵）一二四三〇噸，至每月用煤數量，因四季天氣及用電多少之不同而有增減，問，整理電綫之進行如何，答，本市電綫向係天綫，本應以地底綫代之，始爲健全，但全部需款極鉅，一時尚難實施，最近由五仙路電機廠至西關分配所，敷設地底綫一條，長一萬一千二百尺，負荷量約七千五百啓維埃，問，電機廠烟囪濃烟噴出煤屑飛揚，將以何法防止，答，電機廠之鍋爐，其裝置吸煤屑器者，祇有二個，該器之作用，非能制止濃烟之發出，祇能阻止煤屑之飛揚空中而已，濃烟之能否制止，端視鍋爐結構之是否得法，俟新置之第八號鍋爐成後，濃烟可望大減，問，電費之收入及營業用款之支出，其數量如何，答，最近數月，每月電費連保租等收五十萬元有奇，支出約四十餘萬元，問，本市電力，自經政府接管後，商股如何處置，總計估價若干，曾否確定，答，聞市府經將評價委員會詳定公司資產價值及所擬償還商股辦法，呈請省府核示，但估價若干，及處置辦法，本處尚未奉到明令，問，聞貴處每月撥出二萬元，以備發還商股，其辦法如何，答，本處對於償還商股本息，自兄弟接事，即已奉市府命令由上年十一月起，每月節存三萬元，交市行存貯，問，前收用電戶每度電帶交一毫之附股，共有若干，將如何發還，答，此項附股，共收二百七十餘萬元，係前公司所收，聞評價委員會，亦已擬定償還辦法云，

財政問題商妥
楊子毅定期就新職
一說謂問題未妥楊氏擬辭職

（廣州專訊）楊子毅自抵省後，原定十五日赴中山就職，惟因與陳濟棠林雲陔等，商中山縣財政之問題，未得要領，故延至今日，尚未就職，現查經連日之會商後，陳等已允將應留撥之補助費，照撥十份之五，而十份之五，仍須解繳來省，以爲分半撥還該縣欠繳之稅收，以重國省兩稅之公款，楊氏自以當局確定此項意見後，刻亦認爲滿意，已定二十日左右，即先就中山縣長職，俾從事整理各政，至粵當局擬委任中山副縣長一項，係由中央所確定之組織，故此項實行，尚須呈准中央，始能實施云，但另據一說，則謂楊子毅自與粵當局商中山行政經費及荐委各局長問題，最竟均未得切實辦法，聞楊氏對於該縣長缺，有向中央及西南政委會辭去消息云，

國醫館
非民衆團體

（廣州訊）省黨部昨奉中央民衆運動指導會令開，關於中央國醫館分館支館性質之解釋三點，(一)中央國醫館非民衆團體，其分館支館，黨部不必加以指導，(二)中央國醫館，乃係一種研究國醫國藥之學術團體，其分館支館，不得干涉衛生行政，(三)凡中央國醫館之分館支館，在各該地有糾紛者，依上原則解決之，

中學生會考
明日舉行

（廣州訊）廿四年春季中等學校畢業會考，自教廳決定明（十九）後（廿）日兩日，分在省女師試場舉行後，參加會考之各縣市中等學校畢業生，經已紛紛報到，此次參加會考人數，依照各校呈報之畢業生，共達千六百餘人，現報到者，將已如數，又查是屆會考生，原定有二千餘人，現報到參加者，祇千六百餘人，尚有千四百餘人未有參加，現教廳仍准其秋季會考時參加云，

市小教職員
薪水未續發
去年底請願後只發兩月
今又積欠至四月

（廣州專訊）廣州市小學教師，於去年秒，因市府積欠薪金數月，特聯合舉行索薪大請願，詎在請願時，適起糾紛，無完滿結果而散，旋而掀起市小教員聯合簽名請召開大會，改組市小學教員聯合會，當時簽名者，凡五十餘人，聯呈市當局，市府將原呈發還，着將簽名者限三日內加蓋小章，再呈核奪，市小教員，對改組事，遂亦作罷論，查聯合請願時，市府允發薪兩月度歲，（即積發廿三年九十兩月）俟兩個月後，再繼續開發，迄至於今，又復積欠薪水至四月之多，（計十一，十二，一，二，四月）現據教育界消息，市小教員懇於市當局所允請發欠薪，除於去年底開發九，十，兩月後，至今數月，疊欠如前，無異牽蘿補屋，且發薪之舉，仍遙遙無期，清苦教員之生活，將何以繼，枵腹從公，情實難堪，而會中一部份理事，復生貳心，故現有一部份市小教員，現密謀改組教聯會，然後由聯請市當局，續發欠薪云，

廣州市
自來水一月份收支
收入廿二萬一千九百餘元
支出廿一萬六千九百餘元

（廣州訊）廣州市自來水管理處，昨將本年一月份行政報告編妥送呈董事會，關於會計部份，甲，收入月計，查本月營業收入合計二十二萬一千九百零一元二毫正，屬於利益收入者如水費等項二十萬零七千一百一十六元二毫正，屬於往來者，如各戶按櫃等項一萬四千三百八十五元正，乙，支出月計，查本月各項支出二十一萬六千九百四十七元五毫九仙正，屬於資本支出者如建築物等項二千一百零七元正，如往來支出者二萬零五百六十二元四毫八仙，屬於營物料辦公費及清償舊欠貨款等一十九萬三千七百七十八元一毫一仙，

現任官吏
禁兼爲律師
限三日內撤銷登錄

（廣州訊）高等法院，昨訓令各分院云，查律師章程第十三條規定，「律師執行職務時，不得兼任官吏或其他有俸給之公職」，是律師一經充任官吏，應即照章撤銷登錄，退出公會，不再執務，以符定章，

衛生局
攷試中醫
到千餘人

（廣州訊）衛生局攷取中醫，業於昨（十七）日，在達靖路省立女子師範學校舉行，晨八時，各應攷者，聯翩蒞止，報名投攷者，共一千零六十八人，中有十數名，因事不到，其餘均依編列號數就座，共十九室，九時開攷，有局長鄧眞德，考試委員黎藻鑑，伍伯勝，池博，伍博愛，吳鳴，及衛生局全體職員到場發卷，每室派職員二名，出題依號發卷，及警察一名守衛，情形異常嚴重，試題(一)（內科）（雙位）傷寒太陽病其病狀，病徵有若干種，治法若何，試詳論之，（單位）溫病治血，論其說當否試申論之，（外科）（雙位）詳論喉病之種類，病源及治法，（單位）詳論眼病之種類，病源及治法，各職員親往各室巡視，至十一時許，各員紛紛完卷，一時許分給食物，下午一時筆答，閱卷人員由市府于各委員中派員閱卷，開榜日期，屆時始行宣佈云，

勞工住宅區
三月一日開幕

（廣州訊）第一勞工住宅區，業經竣工者有第一間，第二間因加建三層，故尚未竣工，計約本月底，准可如期完竣，當局亦決定下月一日開幕，並收容勞工入宅住宿云，

小北江船民
請撤苛捐
責任完全付船民
不平事何以逾此

（廣州訊）小北江各縣船民，昨派代表十餘人來省，向各機關呈訴略云，最近各地抽收船民捐費如連縣，則有女子師範校船捐，警衛經費船捐，第二區自治經費，助理員印花稅欵，英德縣第一區大小捧鄉公所埗頭捐，第二區公安分局埗頭捐，以一船民，負担此稅捐，不特比較任何產業爲苛，抑亦世界各國所無，即以地方公益而言，試問船民所得享受者幾何，而必將此捐稅責任，完全付之船民肩上，不平事何以逾此，對此不法之巧取豪奪，若不澈底革除，船民必不堪命，迫不得已，謹將小北江船民負担捐稅，列表聯請察核，請即嚴令禁止抽收，財廳據訴後，特發交各該縣府，分別查覆禁革云，

消防總所
巡消防水擊
如有損壞即行修理

（廣州訊）省會公安局消防總所，以市面如遇火警發生，各救火機須開喉施救，惟往往有因水擊損壞，或不合帆喉口徑者，致不能濟救敏捷，于市民之生命財產，甚有影響，自應從速加以整頓，故連日特派員分赴各街道查察水擊之安置，有無損壞，以便函請自來水管理處加以修理，又查燕塘軍校爲預防火患計，最近亦分在校內各處安設水擊，并致函省會公安局，請于十九日正午十二時，派救火機前往試驗，以察看其安置是否適合云，

廣三路
撤西濠口站
五月起改移黃沙
黃沙增駁輪次數

（廣州訊）粵漢鐵路廣三段西濠口站之設立，原爲轉駁搭客鄉石圍塘站乘車，自內港工程建築後，流水湍急，駁輪來往，時虞危險，且該站狹隘，不敷應用，故決意將站裁撤，改移黃沙，查自去年廣三段黃沙站建築完竣後，本擬立即遷移，惟恐乘客未明，或誤會廣三車停開，遂將遷移時間延長，使各乘客週知，不致發生誤會，現南段管理局長李仙根，王仁康，爲愼重旅客安全計，決於本年五月一日起，實行將西濠口站裁撤，聞該站裁撤後，黃沙站過海駁輪，即增開次數，定五分鐘或十分鐘開行一次，使搭客不致擠擁云，

今日舉行
兒童康健賽
爲甲乙丙三組

（廣州訊）廣州女青年會，舉辦第六屆兒童智力健康比賽，自開始報名後，參加兒童共有八十餘人，經已截止報名，定今（十八）日下午二時至五時分日舉行檢驗，查今日爲該會衛生部兒童比賽，（即曾加第五屆兒童而言）十九日爲甲組兩個月至兩歲比賽，二十日爲乙組兩歲至四歲比賽，廿一日爲丙組四歲至六歲比賽，關於評判員已聘定鄒榮斌，許劍良，孔憲之，張伯瑞，梅恩憐等醫師担任，并規定一年內到該部檢驗者，分三項給奬(一)勤到奬，(二)遵守醫生指導獎，(四)體格不足而受指導發育，各宜獎，均一律贈獎品，以資鼓勵，查去年每星期受檢積分最高之兒童如下，（勤到奬）甄林英，郭蘇蝦，黎棣持，溫柏林，何女，何大柱，朱傑，崔世劍，崔兆基，劉少梅，劉振翔，劉振蔚，崔世雄，（服從奬）郭蘇蝦，甄林英，梁汀忠，錫錦炘，梁佩劍，（進步奬）何女，施祖榮，羅基仔，

林雲陔等
參觀製糖廠

（廣州訊）廣東省營第一蔗糖營運場新造市頭兩糖廠工程完成後，經於去月五日舉行開幕，該廠規模之偉大，爲南中縣所僅有，其內容壯觀，已曾誌報載，中外人士，均樂於前往參觀，省府主席林雲陔，省市黨部委員陳匡文，陸幼剛等，昨（十七）日以星期例假之便，聯袂前往市頭該廠參觀，事前因農林局長兼糖蔗營運場經理馮銳，預備電輪，爲林主席乘座，于上午十時許開往，十一時許即到達市頭參觀完畢，十二時許始離廠復乘電輪轉赴新造糖廠參觀，馮局長銳親爲引導，逐一解釋，由各部份兩糖廠後部均附設酒精廠，酒精廠工程尚未完成，新造之酒精廠則已開工矣，林主席參觀完畢，三時許返抵廣州，

花塔未修竣
延期開幕

（廣州訊）廣東佛教總會日前籌款重修六榕寺花塔，原定今（十八）日上元節舉行開幕禮，茲查該會以重修花塔工程，尚未完竣，花塔底層，未施粉飾，故特將開幕期改遲，俟該塔全部工程完竣，再行定期開幕，

廣州簡訊

▲李宗仁昨（十六）日抵南寧，
▲省政府昨日通令所屬，對於各種施政，須擴大宣傳，
▲被裁政訓人員，定三月十五日調入軍校，各辦公廳僱員，見習官，一律裁撤，
▲瓊崖綏署撥給瓊文兩縣救濟院開辦費，文昌大洋一千五百元，瓊山大洋一千元，
▲教育建設獎劵，展期至三月十五日開獎，
▲陸豐縣府，通令各區，嚴禁什賭，
▲測量局頭門墻壁，十六日突然傾倒，壓死一人，壓傷一人，

所謂保獲稅未開征
原因係未接到政委會明令

（廣州訊）財政廳長區芳浦，前爲防遏外貨傾銷，與救濟內地工商業衰落，特擬具抽收所謂外貨入口保獲稅條例，呈奉省府飭加修正，併函請市商會召集有關係之各行公會代表會議，討論結果，認定財廳所訂保獲稅條例，確爲要圖，且有急速開辦之必要，節經市商會主席熊少康，土布業代表會宇，橡膠業代表羅宏等，分別呈請財廳，迅定開征日期，俾達目的，惟財廳以未接奉上峯核示，故于各商請求，迄未批答，現歷時數月，依然沉寂，致外傳保護稅條例有經內定打銷消息，惟近據調查，則財廳對此案併未打銷，實因未奉政委會明令，以是暫行緩辦，而政委會關于此案，亦未會提出會議，因此開征日期，現尚遙遙無定云，

同樂會竟不能同樂
委員太多意見複雜遂起糾紛
遊藝籌欵亦要停止

（廣州專訊）本市第一二三區黨部爲組織國民同樂會，曾於永漢公園開辦遊藝會，以爲籌欵，在舊歷新年間，該會收入頗豐，惟是該會委員人數太多，以故意見複雜，於昨十六日突發生糾紛，意見既不能一致，結果該會爲免糾紛擴大，原定尚有三日會期，昨日即行停止云，

體育特刊

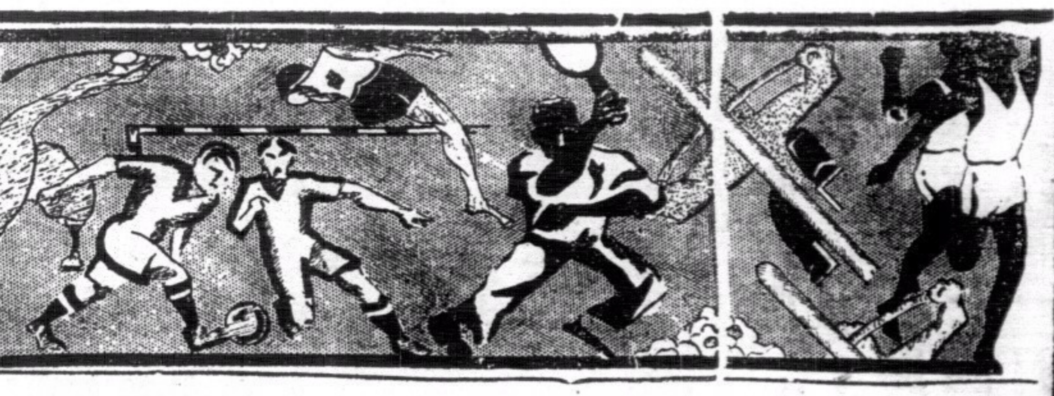

和平之神降臨

一比一

南華A倖和中華

醉漢

家強鐵腿除紀錄　江柏神腿救活南華

中華攻多於守南華僅免於敗
國威受傷離塲根保浴血應戰
南華守將英雄紀良勇守危城

（專訪）昨中華會以一比一和南華A于香港會球塲、此幕劇戰爲中華會重整旗鼓變更戰略以來之第三次傑作、各戰將之奮鬥精神與第一週戰南華A時、有過之而無不及也、是日雙方陣勢略有更改、南華之北華不暇來、中華之黎宇重任左翼、兩隊同是一家、同室操戈、除黃美順與吳德榮略有粗野之舉動外、小黑炭陳鎮和在混戰中嘗設法避免與對方發生誤會、且每能約束同儕、實難能可貴、其他如國威之負傷離塲、與根保之浴血應戰、乃出於意外者、至球迷方面、皆能平心靜氣、冷靜觀球藝、態度可嘉、此幕緊張而含有興趣之球戰、實爲數年來所罕見也、統觀於昨日之戰、以全隊合作而言、則中華勝於南華A、以個人藝術而比較、則A隊署較中華爲佳、惟中華勢均、且健兒具有侵畧精神、南華A則僅還守將之鞠躬盡瘁負隅抵抗、前鋒全綫聯絡散漫、故中華在全塲戰役中、取攻勢者幾佔百份之七十五而守勢則佔百份廿五、吾人祇見皮球在A隊禁城內盤旋、惜中華諸鋒之脚頭欠準、與黃紀良之穩若泰山、南華A始賴以保持未敗紀錄、然中華先勝而和、上下塲皆佔上風、不勝而和、殊屬不幸、豈瞑瞑中有定數者耶、最後也、兩隊之能予吾人以最佳之印象者、厥爲諸健兒之態度、中華前鋒綫推進之迅速、聯絡之純熟、家強之率領有方、鎮和之攻守裕時、與南華A守將之表演絕倫、雖以寡敵衆、仍能處若泰然、五守將之英雄、與中華五前鋒之勇敢、互相媲美也、中華第一球之獲、來自左方、何家强輕輕一挑、迎門而射、射法之佳、非門將可能救、下半塲時、南華因兩輔之配搭不能其宜、右方美順與桂成、左方江柏與季良、貌合神離、祇留馮老將表演獨脚戲、迨近將完塲之拾分鐘內、始以黃譚互易位置、A隊始由江柏衛進搶回平手、中華之失此球實非守門將之咎、蓋江柏之衛射時角度狹窄、甚難鑽入網內、此實江柏之傘、亦南華A之幸運也、玆略將是日戰况錄下、

◇甫開賽家强中頭彩◇

是日甲組比賽祇有此塲比賽舉行、故球迷之購券觀戰者各棚滿座、其熱鬧情况對埠際賽時不遑多讓也、兩隊戎裝上陣後、小試脚頭、球迷皆緘默無言、靜候大戰之爆發、中華會擇得背日之利、佈陣應戰、南華之老馮、脚下挑撥、江柏盤僅數步、即爲小活猴所阻、鴻清馬不停蹄、傾球出險、家強輕輕一撥、小黑炭逐拚命猛衝、榮照踏定回抽、轉交前綫、惟家強勁如脫兎、予兩翼以充份之接濟、時僅離開賽後分半鐘、擎宇將球傳中、家强左腿提起將球交向右師急即發彈、球向網側而入、紀良鞭長莫及、中華遂先開紀錄、掌聲滿塲、爆竹聲亦隨之而起、咸賀中華中頭彩也、歸聲沉寂後、繼續再戰、南華A繞路而攻、老馮率領前進、環顧兩輔無能爲助者、美順失機、德榮來勢頗兇、被罰自由球、榮照當劊子手、將球遠送、江柏一詒即發、馮播一脚斜出界去、季良傳中不得其時、復以美順之傳遞欠準、飛將軍之伏而不動、德榮竟得以時勢造英雄、佐賢亦嚴守左路、雙方後衛大發長程巨砲互相轟擊、此方之麥黃彼方之劉李大顯身手、亞輝則驍悍絕倫榮照則勇冠三軍、國威嘗離家遠出、前後兼顧、美順正擬制造機會、稍一躊躇爲麥蘇所乘、季良得江柏斜送之便、單刀直趨爲麥蘇所掠、未幾、

◇苦矣老馮演獨脚戲◇

中華右路分兵、家強明攻暗切、小黑炭稍渡陳倉、平地風波又起、紀良鐵門之名果不虛傳、搶得皮球、中華之陳、馮、楊、三將相連來衝、有如拐子馬、紀良左跳右閃、跳出圈外、三將臥地未起、而紀良已將球遠送中路矣、中華攻勢仍盛、迫得角球、鴻清開球適中、家強急切一脚又射出界、馮擎宇得機迎頭一脚、球至中央、根保坐射被持、鎮和是時足跡滿塲、頭頂皮球看之將要入網、紀良妙手回春、根保爲劉茂所阻、互相糾纏不休、在短兵接戰中、根保不幸眉部負傷離塲裹頭浴血應戰、榮照勇阻來鋒將球祭起、江柏頭術運用不靈、爲蕭所救、南華A還遇之努力、惟聯絡散漫、不易進入中華禁境之內、且黃麥勾銷美妙、鎮和戴頂藏盤、密將A隊鐵門包圍、小黑炭傳中、鴻清趕至用頭力頂、紀良手挽狂瀾、家強排出人叢、單刀直入、擁南球迷斯時倒豎賽毛、奈家強操之過急、反蹴球出界、是時、球迷頗爲A隊危、蓋A隊嘗處於被攻地位也、

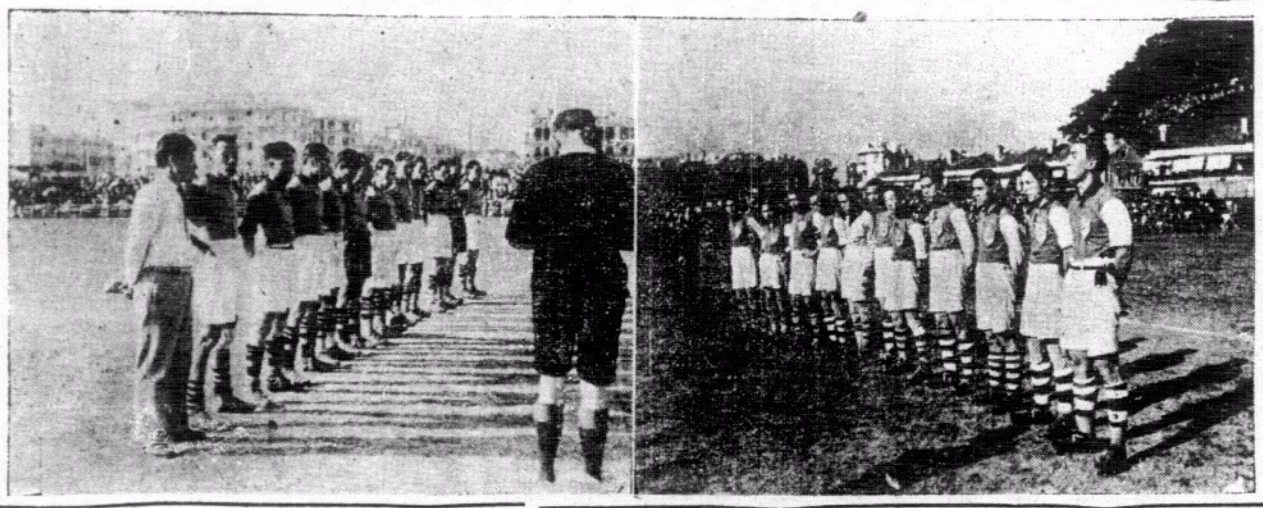

双方球員在賽前列行對立靜默一分鐘爲總會已故秘書梅氏誌哀（景星攝）

◇A隊守將鞠躬盡瘁◇

南華A守將戰來頗勇、雖在被猛壓之下、仍能處之泰然、用頭阻出險球不少、天生與現贊畢竟是英雄、力阻左路之進襲、小黑炭繞道而攻、紀良僅反時將球拳出、然亦險矣、上半塲、中華以一比零佔先、易陣再戰、南華A着意收復失地、數路分上、着着進攻、美順傳交桂成、德榮居中衛斷彼倆之聯絡綫、老馮單人匹馬、孤軍不易過關、江柏亂踢亂衛、孤掌難鳴、亞輝驍悍絕倫、遠送家强一程、陳何楊三鋒有諒解之合作、命之進逼、A隊守將忙起招架、劉李二後衛水來土掩、兵來將擋、殺退一陣、現贊鄒騎遠出、斬關落鎖、美順得球傳中、江柏頂之以頭、蕭門將撲救美妙、佐賢大脚勾銷、國威因躍頂高球墮地受傷、遍得離塲休息、

◇A隊腹地滿佈敵踪◇

A隊遂以十人應戰、兵微將寡、遂爲中華圍攻、彈如雨下、紀良遂成爲衆矢之的、險象頻仍、鎮和打家劫舍、幸有天生坐鎮、與現贊堵截得法、歷數分鐘、始解垂危、從此而後、中塲爭奪移時、各有攻守、是時、A隊守將頗具背城借一之決心、二梁劉李四衛之握守最後防綫、中華諸鋒不易飛渡、守衛之佳、無懈可擊、吾人置目塲中、幾忘李國威之已離塲者、A隊守衛之佳、可見一斑也、雙方疲兵再戰、鎮和知敵復傷、翼保持不失起見、已亦退守、以防萬一、馮考將亦以兩翼某兩輔貌合神離、遂介譚與黃交換位置、A隊在上半塲時應有此果也、推進更比前爲急速、縣絡亦變佳、美順得機不厭數次、竟交臂失之、

◇江柏神腿救活南華◇

中華任A隊守將森嚴之下、仍拚力推進、根保曾一度單刀與何家强之急進俱皆被阻、發來兩彈、不下拾餘次、盡被紀良接救、榮照緊守中關、現贊堅握左路、擎宇成爲手下囚徒、現贊遙交左路、美順將球斜轉右路、江柏斜刺衝入、疾馳衝擊、應聲中的、搶回平手、局勢轉緩、中華深謹慎作戰、以防有失、結果、中華不幸先勝而和、南華A則徼幸而和、保持未敗紀錄、雙方陣勢如下、

▲南華A

黃紀良
劉茂　李天生
李國威　梁榮照　梁現贊
鄭季良　譚江柏　馮景祥　黃美順　曹桂成

▲中華會

蕭殿康
黃炳　麥兆漢
吳德榮　徐亞輝　何佐賢
馮擎宇　陳鎮和　何家強　楊根保　李鴻清

戰後評
兩華會混戰成和局

飛引司

（專訪）中華南華昨二次對壘、以一對一戰成和局、緊張之情、使人氣不暇喘、中華除黎國劍因傷缺塲外、其餘陣勢無變、南華則以黃美順補黨北華之缺、兩隊均可謂盡銳出之師矣、上塲中華節節進逼、威炎大張、所門掠襲者凡十數次、然祇以一對零而終、迫下半塲、中華乘勝猛襲、仍無所獲、反於最後十分鐘內負回一球、造成一對一之和局、若以勝敗之成績而論、則中華可謂抱恨終天矣、然若置結果而單論球術、則南華可謂完全敗北矣、

〔夫〕一隊之勝負、懸于前鋒、前鋒失當、則無有不敗者矣、昨役南華A前鋒既不能聯絡、而傳送亦復失當、右翼曹桂成毫無生氣、伏而不動、黃美順又不能與之搭擋、各自爲戰、左翼鄭季良亦存怯意、失多于得、江柏亦不能與之相照應、馮景祥居中、既受徐亞輝之嚴密監視、而環顧左右、無一可以爲助者、孤軍作戰、雖智何爲、況其傳送之術亦遠遜之往日、由是前鋒完全崩潰、中華後衛索得以逸待勞、後防穩若磐城、

〔反〕之、南華之前鋒既不能進、則後防自宜緊密、而中衛與衛穩、中華深深入、然中華之前綫既能合拍、而中衛綫之傳遞又具準繩、以是南華頻讓地、大有四面楚歌之勢、其所以不敗者半因中華射門欠準、半因實紀良守門得力、李天生與劉茂遂已鞠躬盡瘁、但鏈時犯縱敵之弊、且好盲踢、遂不能解救危局、

〔若〕論個人表演、就前鋒線而言、何家強之傳遞衝射、亦駕乎譚江柏與黃美順之上、中華兩翼、亦較南華爲佳、至於正中衛一職、則梁榮照可謂勇冠三軍矣、下半塲自李國威受傷出塲之後、榮照兼守中左兩路、截擊中華前鋒、罕見其失、南華之不敗、因有賴於榮照之力也、其表演之佳、即亞輝亦望塵莫及、其次當推榮現贊、力禦馮擎宇、不予稍越雷池、鎮和之不能建功、實由現贊截斷左翼所致、

〔中〕華中衛線亦能力守、亞輝統率全師、傳送兩翼百不失一、何佐賢之守左路、居功頗偉、吳德榮頗佳、至於後衛一綫、實無比較之可能、李天生與劉茂在漏城烽火之中、自是勞苦百倍、南華前鋒既不擊自潰、則黃炳與麥蘇自可安守全城、無暇可擊矣、兩門將之表演均佳、尤以紀良爲最可人意、因守危城、奮不顧身、雖遇千軍萬馬、亦鎮定如常、咋役徹紀良之功、南華早已片甲不留矣、噫、中華傾全力作戰、其表演之絕倫、有口皆碑、不圖竟以和局而終、天乎、天乎、何不公之甚耶、豈欲保全南華不敗之威名、而竟不惜犧牲中華應得之勝利乎、惜哉、

本週足球比賽秩序

二月廿三日（星期六）

下午四時一刻
甲組
南華B對香港會……加路連山
九龍會對海軍隊……九龍會塲
西洋會對炮兵隊……京士柏塲

下午二時三刻
乙組
海軍隊對華塞斯……加路連山

下午四時一刻
香港會對炮兵隊……陸軍球塲
中華會對南華會……中華會塲
林肯隊對九龍會……漆咸道塲
東方會對蘭開夏……京士柏塲

下午二時三刻
丙組
軍醫隊對蘭開夏……聖若瑟塲
西洋會對軍需隊……京士柏塲
警察會對華塞斯……九龍會塲
鐵路隊對飛機隊……鐵路球塲
林肯隊對工程隊……漆咸道塲

二月廿四日（星期日）

下午四時一刻
甲組
南華A對聖若瑟……加路連山
警察會對華塞斯……九龍會塲
林肯隊對蘭開夏……掃桿埔塲

下午四時一刻
督憲杯複賽
華聯隊對西聯隊……加路連山（改期）

各組球隊昨賽成績

▲甲組
南華B勝蘭開夏　五比一
西洋會勝警察會　三比二
香港會勝炮兵隊　四比二
海軍隊勝林肯隊　三比零
南華A和中華會　一比一

▲乙組
林肯隊勝香港會　八比一
炮兵隊勝中華會　四比零
南華會勝海軍隊　三比二
蘭開夏勝九龍會　三比零

▲丙組
軍醫隊勝林肯隊　二比一
蘭開夏勝西洋會　二比一
軍需隊勝工程隊　二比一
軍糧隊勝警察會　二比一

尋常杯

▲甲組各隊積分表

隊別	比賽次數	勝	和	負	得球	失球	得分
南華A	十六	十三	三	〇	四七	十四	二九
南華B	十五	九	二	四	四〇	三二	二〇
警察會	十五	六	六	三	三四	二五	十八
香港會	十五	六	六	三	三三	二三	十八
林肯隊	十六	七	二	七	三五	三三	十六
西洋會	十五	六	四	五	四〇	三七	十六

隊別	比賽次數	勝	和	負	得球	失球	得分
中華會	十四	五	五	四	三八	二九	十五
華塞斯	十五	四	五	六	四〇	二六	十三
炮兵隊	十六	六	一	十	三一	三二	十三
海軍隊	十四	四	三	六	二三	二一	十一
聖若瑟	十四	三	三	八	二五	二五	九
蘭開夏	十六	三	四	八	二六	二七	十
九龍會	十三	一	二	十	十七	四六	四

▲乙組各隊積分表

隊別	比賽次數	勝	和	負	得球	失球	得分
林肯隊	十六	十六	〇	〇	四八	十五	三二
蘭開夏	十五	十一	一	三	五一	十四	二三
海軍隊	十五	十	二	三	四九	二六	二二
炮兵隊	十六	八	二	六	三三	二六	十八
華塞斯	十三	六	三	四	三五	十八	十五
南華會	十三	六	三	四	三四	二十	十五
中華會	十三	六	一	六	二七	二三	十三
香港會	十六	二	六	八	十八	四六	十
工程隊	十二	四	一	七	廿	二二	九
大學堂	十二	四	一	七	二十	二七	九
東方會	十三	二	一	十	十三	四六	五
九龍會	十四	一	二	十一	八	四九	四

▲丙組各隊積分表

隊別	比賽次數	勝	和	負	得球	失球	得分
蘭開夏	十七	十五	〇	二	四七	二〇	卅
軍糧隊	十八	十三	二	二	四八	二九	二八
林肯隊	十七	十一	二	四	四八	二四	二四
飛機隊	十六	八	三	五	三三	三一	廿
軍醫隊	十六	八	一	七	二六	二四	十七
華塞斯	十三	八	一	四	三六	三一	十七
無綫電	十四	六	一	七	二三	三二	十三
軍需隊	十七	六	一	十	卅	二五	十三
西洋會	十六	叁	叁	十	三三	四六	十
警察會	十七	四	一	十二	十九	四七	八
工程隊	十五	三	二	十	十九	四三	八
鐵路隊	十五	二	二	十一	四三	五五	六

世界運動會之前夕
世界各國體育陣容（四）
馬拉松含有憑弔英雄史料
希臘農人榮獲第一次冠軍
上屆大會我僅派選手一人

（柏林通訊）世運會的英文爲亞林匹克、原係希臘古代每隔四年舉行一次的一種紀念節、古代歐洲文化、草盛於希臘、每屆亞林匹克舉行的時期、同時也有盛大的運動秩序、據一般歷史家計算、謂第一次亞林匹克運動會、是舉行於紀元前七百七十六年、（距今二千七百十年）、又有人以爲是在紀念元前三世紀舉行的、因時代的變遷、故未能推得一定的正確的計算、關於馬拉松賽跑的源流、也可在本文說個大概、馬拉松是一個希臘地名、據一般史家所載、謂紀元前四百九十年馬拉松戰、希臘戰將、自陣地跑至雅典、報告勝利、氣絕身死、但各家於此事的記載、都不一致、澳洛陶多氏雖曾以犀利之筆、描寫這戰况、而未涉及此事、其他關於此事的報告、第一有樸魯太庸氏、地生於紀元年後四十六年至一百二十年、約爲馬拉松戰役後的六百年、他對於此事頗爲注意、據他研究所得、以爲是一個人名推息樸氏的、他身穿全副甲冑、自戰地一口氣跑到雅典、當跑進雅典城第一戶門首的時候、他也力竭、只叫了一聲「快樂吧」、就倒在地下了、不過有人以爲這人名尤格爾氏而不是推息樸氏、紀元一百一十年至一百八十年之間、著名學者羅興氏研究的結果、他寫道、「使者啡利畢台氏自戰地跑回雅典報吾勝利消息、他喊叫一聲「快樂吧勝利是我們的了、」一句以後、便斷氣倒地而死、以上所紀、都是把國家的尊榮、看得太重、而不會把運動的神聖的意義提出、而且名稱各異、令人無從側從、雖然這樣、從運動上的意義來看、實在是一種英雄的行爲、歐洲人關於這件故事的讀物幾成爲家弦戶誦、十分普及、現年八十歲之德國雕刻家馬克斯克羅熱氏、曾於廿七歲時爲那馬拉松使者造像、他的作品不拘于故事上的傳說、他所雕刻的、是一個一絲不掛的赤裸少年、右手執着棕枝高高舉起、左手因心痛捧着胸部、大踏步的向前跑着、他的神態奕奕如生、這樣一來、把運動的精神都暴露出來了、一八九五年法國學者貝爾氏作富致現代世運會發起人柯伯丁爵士、提議馬拉松式賽跑應採入世運秩序中、自此以後、除了希臘民衆以外、全球人士對之都有相當的印象了、當一八九六年第一次世界運動大會在雅典舉行時、四月十日之晨、全城哄動、千萬觀衆、齊集于運動會附近、以目證馬拉松式賽跑的執行、下午二時賽跑開始、參加者共二十一人、除美利堅、匈加利、奧大利各有一人外、餘皆爲希臘人、全程介乎兩山之間、共廿五英里、初時奧選手佛拉克、其鋒甚銳、諸人均落後、但離目的地一里左右、卒因力竭後退、全塲空氣極緊張、與之同時舉行之撐高等比賽、幾無人注意、比賽結果、以一希臘青年農人名阿麥露西者獲第一、歷時二小時五十八分五十秒、第二第三兩名、亦屬希臘、第四名屬匈加利、比賽既罷、觀者互相抱而吻、揮巾大喊、幾若中狂、氣象之熱烈、可謂得未曾有、下屆此項運動之勝利、不知誰屬、吾人對此、似少希望、但時間尚裕、苟有充分之訓練與其他準備、一切事業都不能以絕對無望視之、

最初研究亞林匹克偉大的史跡的、當推溫格爾曼和法國神父船那特、後來希臘脫離土耳其獨立、對于她古代列祖列宗的遺留下來的偉跡、更起了劇烈的尊敬和企慕、比郎爵士曾爲了這個問題冒着險、犧牲了他的生命一八二七年英法艦隊在那凡里奴、把土耳其的艦隊銷毀後、法國考察團在梅松將軍保護之下、佔據了發落卜納蘇史蹟、開掘古代遺物、運回法國、以一部分完成了她的凱旋門、其他則列入魯佛皇宮、全世界對於這種文化的注意、開始從大夢中驚醒了、一八七四年德希條約成立、准德人與希臘古跡、作科學上的開掘、費時六載、共費四萬鎊、（約合我國六十萬元）、始把數千年來湮沒不彰的亞林克匹運動的原地、發現出來、對于當時這種運動會舉行的情形、（未完）

爾高一尺我高一丈（美璋攝）

紀良鐵手挽狂瀾（美璋攝）

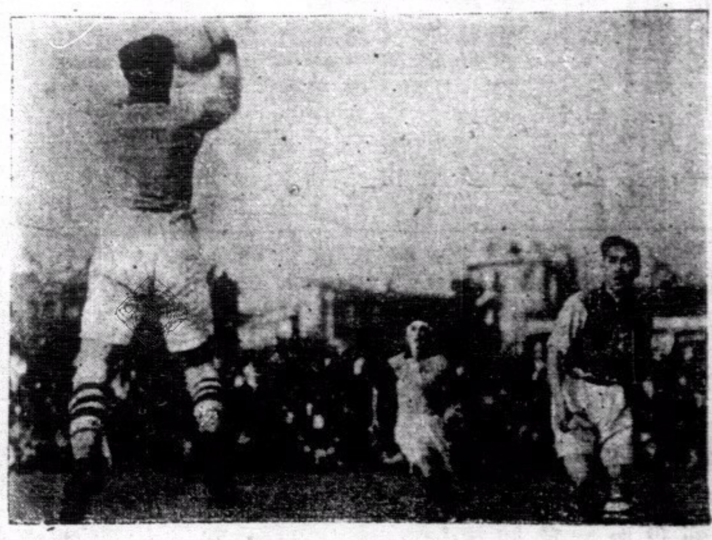

普通界男子籃球賽
共有三塲舉行
定今夕六時半開始

香港籃球聯辦之一九三五年度全港公開普通界男子籃球比賽、定於今夕六時半開伙、查是年參加者共有十九隊、相較去年爲熱鬧、查今夕共有三塲舉行、爲中南藍對印警、下午六時半、雷豫對協社、七時半、南光對中南紅、八時半舉行、中南藍多新進、經驗未富、印警實力不弱、可穫勝利、雷豫雖兩年歷史、惜球員因地點關係、疏於練習、未及協社、查協社擁有超象乾、李可新、陳錦奎數健將也、南光新組之師、技術幼稚、焉能及老將之中南紅、故今夕預料印警、協社、中南紅三隊可獲勝利、又查未開賽之前、於下午五時集合于青年會露天球塲、拍照以留紀念云、茲錄今夕各隊員于后（中南藍）嚴贊雄、陳行沛、邵雄銳、黃鳳輿、黃偉達、黃曉初、黃積芬、羅仲華、梁廣華、（印警）[illegible]巴保星、加巴剌打星、哥、陳寧星、眞打利、哥利亞根、花小亞利伯斯星孫沙星那利孖星、（雷豫隊）朱成、黃福、林儀、王鵬、馮宇、容儀、黃滔、張誠、何洪、馮棠（協社隊）勞偉誠、李文新、梁宗榮、趙象乾、陳錦奎、鄧照奎、勢浩誠、周文光、黃沛華、（南光隊）關志宏、陳華熙、何彬、陳劍鋒、歐陽炬、歐陽愷宜、鄭家忠、邱錦錦、余之德超士逸、（中南紅）劉德忠、陳雨正、劉楊明、李旭芬、葉飛龍、吳業光、羅炳忠、劉德修、潘國宋、

公司際足球賽結果

永安公司足球隊、昨與朔日應先施公司足球隊作友誼比賽於加路連山球塲、雙方球員表演極佳、結果、永安以三[illegible]

電話五六八五六
平安大戲院
油蔴地獨收處

本港觀衆購劵或駕汽車渡海到本院觀劇，來回免收船費或車費，購劵處在油蔴地小輪總碼頭

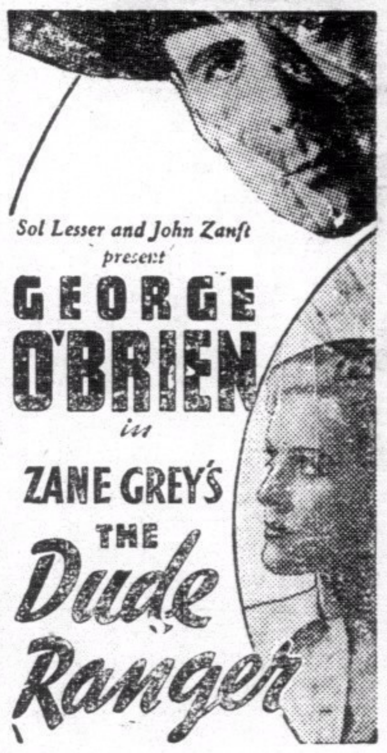

即日開映

佐治奧勃連 戰術鎗騎新術傑作

女明星蓮綺惠何演拍武之勇驚險士巨片

神鎗飛將

武勇大明星佐治奧勃連，其鎗術戰術久已膾炙人口，今演「神鎗飛將」，其藝術越演越精，能赤手偷去人家鎗中彈子，故日神鎗，能飛身上馬擒賊，故稱飛將，其駕取女性更另具一種手段，愛觀武藝勇俠艷片者，幸勿失之。

下期換映 愛華魯濱孫飾演双角神秘哀艷大傑作 雙面俠伶

新世界

即日開映

擁擠日日 場場滿座

胡蝶女士主演

全部對白歌唱有聲巨片

鄭小秋宣景琳拍演淒酸悲慟哀感動人國產空前巨片

萬人渴望之 姊妹花續集

再生花

比姊妹花更緊張刺激！比姊妹花更曲折動人！

胡蝶在片中分飾大寶及二寶二人同時出現對答說話流利表演非常自如

注意 本片過長 五點一刻場提前五點正放映

香港大戲院

即日開映

明星公司出品神怪鬥法武情巨片

車遲國

此片根據西遊記說部中最有精彩之一段改編、非常趣妙、飛劍鬥法、變幻莫測、誠國產神怪片之巨構。

下期換映 春娥教子

光明大戲院

即日開映

中國第一部有聲歌舞肉感大出品

人間仙子

片中由綺年玉貌美女三百伍十位合演，極力表露女性人體美姿態，燕瘦環肥，蘇胸玉腿，情歌妙舞，無不醉人，誠國片不可多得之傑作。

下期換映 海京伯

九如坊
新戲院

即日放映

天一公司港廠攝製全部粵語對白歌唱香艷國片

璇宮艷史

薛覺先 唐雪卿 合演

情節風流，恍如置身璇宮！歌唱婉轉，百聽真個不厭！表演香艷，看來神魂欲醉！笑料骨子，誰也不禁軒渠！是期贈送璇宮艷史精美特刊。

每日加映十二點半場

下期十九號換映派拉蒙歌舞肉感巨片 坐花醉月 積奧奇等明星合演

不日放映趣情巨片 活財神

青年會日校 幼稚園小學招生

陽曆二月十二，十三，十四日 舊生繳費

十五日 考驗新生

十六日 開學

十七，十八，十九日 新生繳費

詳細章程索閱即寄電話二一六六一八

教育部立案
南方中小學招生

校址 跑馬地禮頓山道十五至十九號

電話 二四三二一

編級 二月十四日十五日禮拜四五

九龍民生書院招生

本月二十日截止

詳細章程函索即寄

詠青實用畫學社招生

隨時可以入學

灣仔軒尼詩道…號

完全依照本社章程、服從教師命令而能學足二十個月畢業之學生、十之九都是已得到優美職業、事實俱在、遠非其他學非所用之機關可比、蓋本社兜數十年之經驗而訓練之、故學者必得成功也、

梅芳女中學招生

(學級)招高中初中小學幼稚園各級插班生

(開課)定國歷二月十五日開課報名從速

香港教育司註冊 南京教育部立案 廣東教育廳立案 南京僑務會立案

(設備)有校園運動場宿舍理化室圖書館等

(校址)巴丙頓道一號　(電話)二二五九七

港僑中學招生

本校開辦廿五載在香港教育司註冊又在廣東教育司立案由廣東教育司頒發校字第二千八百四十號校印及育字第一百二十九號校印各一顆校址在中環些利街廿號(電話式捌捌伍陸)學額六百餘人凡宿舍禮堂圖書館儀器室運動場休息室游藝室校園等均設備完善課程與國內外學校銜接管教向稱嚴密在本校高中畢業可升考國內大學及香港大學二月十五號開課續招高中初中及小學各級生(不收女童)隨到隨考章程到取即奉

校長李達人啓

廣州培正香港分校招生

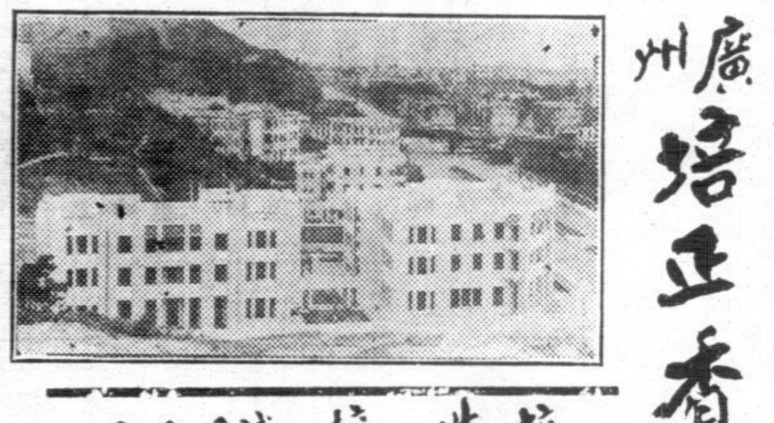

校址：九龍何文田窩打老道

升學：本校學生直接升入廣州東山培正中學

校舍：自建新式校舍兩座可容內外宿生四百餘人

試驗日期：新曆二月十六日上午十時

報名處：本校 九龍彌敦道三百五十三號國民銀行 德輔道中國民銀行

大華英文書院招生

校址：雲咸街七十九號中環警署對面

教員：高級榮學士 周有璧學士 羅錫棠學士

專科：英文 數學 商業 快字 打字 漢文

設備：圖書室 乒乓室 理化室(現在籌備中)

開學：夏曆元月初十日

漢文：高初主任崔煉如 並聘富有經驗教員多位 以上各科兼收男女生

校長高適啟

大道中五三號
其樂眼鏡公司

老花近視平光眼鏡種種皆備

HONG KONG DAILY PRESS

本報始創於西曆一八五七年乃香港最詳實之英文日報內容豐富新聞充實手此一紙世界狀況瞭如指掌時間與金錢節省不尠學習英文獲益良多

本報特色
・香港新聞紀實・
・中國事情詳錄・
・外國電報快捷・

定閱及惠登廣告諸君請移玉至雪廠街十一號香港孖剌西報內詢問一切無任歡迎

電話叁零式伍壹

研究中國經濟及世界經濟之唯一刊物
中國經濟

第三卷第一期要目

卷頭語……鄧飛黃
一年來之中國社會經濟……張志澄
一年來之中國國際貿易……武堉幹
一年來中央財政之回顧……孝之
中國金融業的趨勢……張一凡
我國銀行制度之檢討……佟燦章
中國合作運動前瞻……李自發
我國絲茶業失敗的原因及現狀……雨人
中國經濟之兩大危機及其對策……羅敦偉
一年來的中國災荒……張漢
一九三四年世界財政經濟之回顧……張白衣
列強在東北的金融資本戰……郭垣
滿洲資本主義經濟的發展與政局變革……彭鳳年
從土地關聯來看中國農村經濟……王宜昌
中國農村副業的諸形態及其意義……王毓銓
宋代權酤考……傅安華
爲什麼研究歷史和應該怎樣去研究歷史……朱赤芳
論陶希聖最近的中國經濟社會史論……王宜昌
地租理論之史的發展(續)……彭迪先
生活資料過剩論……向金聲
一年來國內經濟大事紀要……一凡
通信

中華民國廿四年一月一日出版

南京中山路保泰街口六零四號 中國經濟研究會主編

南京太平路二四八號 現代書局總代銷處

預定本誌全年二元半年一元一角新年號每冊零售大洋四角

港聞之一

新界謀殺髮妻案 兇手楊潤友卒被捕
行兇後匿木屋中前日為警探捕獲 現在扣留中將進行控案

新界長洲島對面之大亞洲島、於本月十一早零時、發生夫砍妻案、蓋有漁人楊潤友、妻名周九娣、夫妻二人每因細故而生齟齬、惟楊性剛烈、是以勃谿時聞、一夕(十一日)夫妻臨睡、又因細故、致觸楊怒、楊烈性激起、竟持斧砍其髮妻周九娣頭部、當堂受重傷、事後兇手潛逃無蹤、至十二日、傷者勢甚危殆、始由其家翁楊容帶之前往長洲警署報案、後乃舁送傷者來港國家醫院救治、不料入院後、傷者竟因傷過重、而致斃命、易案遂成謀殺要案、惟兇手已逃匿無蹤、無從弋獲、然警探屢尋不獲、至前日一時許、長洲警署華探長葉澤、偕同該署長列等英警乘三號水警輪出發、舟往大亞洲島、從事査究、後卒在一木屋將楊捕獲、當時楊身穿黑綠仔就衫褲、形容汗垢、不類患神經病者、查楊當日行兇後、即潛匿於該島之樹林、數日後、以飢寒難受、潛返父家、由其覓一木屋為之居住、至于爲警探捕獲、業探目將兇手拘捕後、即帶之返長洲警署、警察以發生此案之大亞洲島、屬水警治安之下、當應由水警辦理、故前日下午將該犯由長洲用水警輪押解來港、在尖沙咀水警署扣留、俾得進行控案云、(新亞社)

鳴謝 大安意外保險賠償週妥

啓者弟向大安意外保險公司買燕梳保票係四四式零號前因事返中山縣適于夏歷玖月廿六日由石岐搭岐關長途汽車出澳門因撞車發生意外搭客當時斃命及受傷者多人弟雖受傷幸能脫險被救起送到中山醫院敷治即回港報知該公司至今全愈蒙保險公司慰問週妥及照章程賠償快捷希望各界咸知大安意外保險其保費係輕微但遇事助益重大係為個人往來出入起居動作唯一安心之保障確實于社會大多助益爲特此鳴謝

九龍城新街市魚欄合利號賴來謹啓

春季大賽馬 第二日紀錄預測
第八塲香港打吡賽甚重要

春季大賽馬今日爲第二日、前星期六日開賽、第一天馬迷多嘆息而歸、蓋是日各塲出賽之良駒、竟有出乎意料之外、匪獨蠡測稍有錯悞、抑亦各良駒較試賽之成績退化、故其中有數塲、獎額殊高、今日爲第二日、亦有十二塲、其中以第八塲香港打吡賽爲至重要、馬會之一元彩票、經攪珠揭曉、建造商會亦于昨日攪珠、今日上午十一時、鐘聲馬彩、及下午一時攪鎖馬彩次第舉行攪珠開彩、以上各會均以第八塲之結果爲標準、是年之打吡馬、前經記者詳爲評論、馬迷請以今日之蠡測爲玫、爰將各塲蠡測錄後、

第一塲塔寨程路一英里又一七一碼、上午十一時首次鳴鐘、十一時半正式開賽、㈠力其史杜拉、㈡德布祭或施花、㈢燕華施布麗、第二塲巴夫碟賽(甲組)、路程一英里、十二時開賽、

㈠孟皮里打士、㈡彼枝奮蓬、㈢修頓歌羅士、第三塲、泰羅賽、路程五化郎、十二時半開賽、

㈠其利亞瑤、㈡蘇斜阿夫域宅利、㈢般尼的卑、第四塲域多利亞賽、路程一英里、下午一時開賽、

㈠杜蘭必列治、㈡戴晏拿卑、㈢蘇斜阿夫必列頓、第五塲加里信杯賽、路程一英里、下午一時半開賽、

㈠杜甲孖背、㈡彼十杜利、驕安島利或楊緝、第六塲蒙古賽、路程七化郎、下午三時開賽、

㈠德就發十或爹坊打、㈡爹占十打、㈢馬顛力驕度、第七塲馬利般尼杯賽、路程一英里、又一七一碼、三時半開賽、

㈠驕布奮馬順、㈡伯拖、㈢杜甲孖核、第八塲香港打吡賽、路程一英里半、下午四時開賽、

㈠蘇斜阿夫安那或京七稱卑利、㈡美十的卑、㈢希律、第九塲渣打杯賽、路程一英里又四分一、四時半開賽、

㈠蘭尼高士、㈡加利地驕宅、㈢布拉士打或蘇科阿夫支那、第十塲渣蘭治杯賽、路程一英里又四分三、五時開賽、

㈠列巴地卑、㈡京士渣士碁、㈢杜里布、第十一塲黑石賽、路程一英里又四分一、五時半開賽、

㈠巴士城奇路或靈士必列治、㈡羅瑤、㈢夜十杜黑、第十二塲巴夫碟賽(乙組)路程一英里、下午六時開賽、

㈠洮定士打、㈡爹邊高士、㈢希路臣、

(新亞社)

私運白銀已漸減少
銀行界之談話

美當局自積極購入白銀後、我國輸出爲額至鉅、財部爲維持金融計、頒行種種辦法、限制白銀輸出、曾託本港中國銀行及交通銀行、截購私運白銀、記者曾數度往訪中國銀行行長鄭鐵如、據其表示、財部截購私運白銀、此非根本政策、而亦深信不將中止此計劃、以記者最近之調查、該兩行截購白銀以來、轉運上海、其數亦在百數十萬、昨復向銀行界探詢、據談、財部此次應付白銀輸出政策、最初所採之步驟、未詳加考慮、故私運者源源不絕、汕厦各地、藉以圖利不勝枚舉、迨憎財部宣佈征白銀出口稅後、汕厦輪運來白銀之銜網、幾無斷絕、香白銀輸出、如依照繳稅、轉售他方或可蝕折、此可証其爲私運、此種私運出口、如是凡兩月有奇、以致國內白銀漸感拮据、當局始施行種種制裁、私運者始漸見減少、且香港方面而論、數月前每日售出由國內運來白銀、數達二三十萬、惟現在中國與交通兩銀行截購、雖不寡其來源、且較倫敦銀市路高之價購入、惟售者甚少、即有之、亦僅數萬、根據過往與現在情形、而更調查私運狀況、則下私運者頗減、或幾無矣、査香港銀市、除爲由國內私運來港售出者、有利可圖外、舍此絕無良機可乘矣云、(新亞社)

屋宇新例問題 物業會準備材料 將開會研究

本港新訂屋宇新例、目的在求舊式樓宇改良而適合衛生、但物業會則以該例通過後、業主將感受極大之困難、遂延丹拿律師擬具情形、入禀政府、力述該例之不當、當局以所呈各節、不無理由、乃將之總詳研究、工務司討論結果、遂約物業會派代表到工務司署磋商、查該會已將各種材料搜集、將來由丹拿律師代表出席、姚晝明師則從旁輔助、務達政府將該例修正之目的云(新聞社)

商業通濟公會 十四居職員

威靈頓街商業通濟公會、成立倏忽已逾十三週年、會務日見進展、昨爲該會選舉第十四屆職員、一時茶會、二時開票、經選出職員七十人、以陳晉侯、夏從周、趙頤揚、林發生、得票最多、聞該會已定於本月二十四日復選各部職員云、(公社)

平樂輪出塢復航

行走港梧輪平樂號、日前入塢修理、昨已竣事、旋於下午五時開往梧州、(中央社)

港聞簡訊

▲海賊行劫太古輪船通州時、館傷船中西人二車麥富奴氏、通州船到港時、麥即入歐戰紀念醫院醫治、查麥傷已愈、將於日間出院回滬云、

▲花園道聖畢杜力禮拜堂、將於本星期二晚八時、爲石龍痲瘋院籌款、舉行集會、

▲香港大學教授威廉揮夫婦、昨已由英回港、

▲日本外務省、近委水澤孝澤爲駐港領事、查水澤在日外務省服務多年、頗爲日外交當局所看重、此次奉委駐港、所負使命頗爲重大、聞日本近對華南經濟之發展、已定新政策、現正積步推進云、(新聞社)

雄稱香港娛樂界之首★ **娛樂大戲院** 貴為遠東影戲院之皇★

即日放映

雄霸影壇名譽歷久不朽藝術巨子

郎那高路文

最近主演離奇詭怪偵探巨片

霧夜飛屍

大明星 溫拿奧蘭．羅烈特揚 拍演

霧夜飛屍爲聯美發行之空前離奇曲折偵探巨片，佈局之別緻，表演之驚人，實足壓倒一切偵探巨片，

此片極合我國人士口味，請即定座，鑒免向隅

下期重映聯美公司刺戟哀艷古裝巨片 **幾度山恩仇記**

不日放映尊巴里摩加劳林拔合演 **二十世紀**

大華影戲院

即日放映

美高梅公司描寫國際間諜戰事活動戀愛大名片

忠愛双全

女明星米娜萊及美男子佐治白蘭双星合演

以第一次世界大戰爲線索，顯出未來的第二次大戰發生時所必然出現之事件

同塲加映 諧角明星 羅路哈地 合演笑片 **倒運新郎** 雙料娛樂 座價照常

下期廿號 換映雷電公司香艷偵探巨片 **妬火情燄** 奧圖告路 加及尼路 士雅士打 合演

不日放映 **荷里活狂歡會**

即日放映 **東方戲院**

聯美公司超特出品全部歌舞肉感冶艷諧趣喜劇

羅宮綺夢

滑稽巨子 **愛廸堅陀** 滑稽傑作

宮闈影片年年有，無此驕奢荒淫！歌舞影片年年有，無此悅目爽心！

名歌四闋，妙舞多場，滑稽絕倫，肉感入骨，少女在市場上拍賣，褫去他們的衣服，看肉感美劣來定價，不止見所未見，誠為聞所未聞，

下期換映藝術巨片 **雨打梨花**

券價連稅 ▲日場▼ 前座一毫 星期日及例假式毫 頭等二毫 超等叁毫

▲夜場▼ 普通位式毫 前座叁毫 小童式毫 頭等伍毫 小童叁毫 超等捌毫 小童伍毫

不日放映滑稽名片 **拳師韻事**

湯臣奶粉

此粉質料純淨滋養豐富善能助氣提神體育家常飲之可定旗開得勝

各大公司及辦館均有代售。

總經理 大利洋行

聖心英文中學招生

●今年從新改革務切實用不敢浮誇希爲留意●

▲加聘教員：馬蒼松文學士。黃錦章工學士。黃炳坤文學士。多理氏姑娘（香港英文師範生。）

西人教員：依士堅工學士。根倫拔工學士●

▲指導謀生：本校與本港一部份華洋大商店聯絡舉凡本校生徒有欲謀生者予以優待●

▲加設學科：例如打字學，簿記，快字，國語，法文，俄文●

▲學生生活：今年加設英語辯論會，舊生聯合會，閱報室，學生自治會，校刊●

▲縮短學年：從前八級制今改作六級制。（第六年級生預備投考香港大學試）●

●附註：本港附設夜學主任教員馬蒼松文學士 校址：彌敦道四零至四六號● 運動場：本校對面，校長石鐘山白

拜耳大藥廠

克利西佛

咳嗽一症非僅令人困苦難受實有致成流行感冒及肺炎等症之危險克利西佛為治咳唯一良藥功能化痰為水立止咳嗽且滋味甘芳人人可服

C-1

此爲福倫達廠最新式「比利仁」照相機 構造優美久已馳名

右爲「蘇貝機」配有喜爾雅F 3,5鏡頭之反光鏡箱

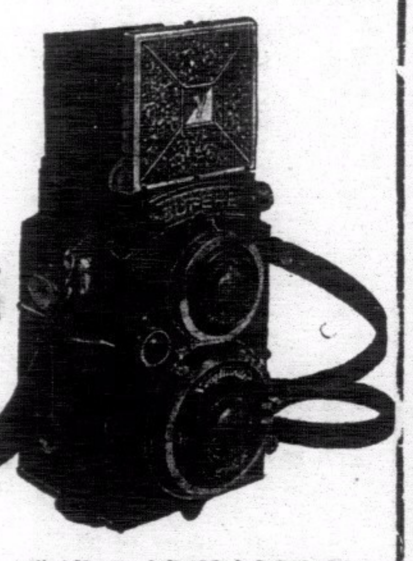

請向各映相材料店詢問便知

香港魯麟洋行經理

香港教育司註冊 廣東教育廳立案

九龍 **模範中學** 附設小學招生

自建校舍 設備完善

校址九龍何文田樹聲臺 電話：五八三二一八

港聞之二

慶祝英皇登極紀念 籌備委員之籌備忙

有等紳士提議擺會藉以吸引遊客 本星期五日再開會商進行

本年五月六日，爲英皇佐治第五登極廿五週年紀念，值此大慶良辰，英國屬下各地，均已籌備慶祝，而英京方面，預備一連慶祝八日，想將來更爲熱鬧，至於香港，亦早經策劃，籌備委員選出，熱心爲本港服務兼負時望之紳商，……（查最近委出籌備委員一批二十七人）、有此群策群力，將來慶祝規模之大，可預卜矣、查華民政務司方面、爲徵求各行商意見、上星期五日招開紳商及行頭代表會議、討論一切、查有等紳士之意、擬在英皇登極紀念日之前後、舉行大擺會、由各行商搜羅各景色來港擺列、藉資慶祝、另一方面則吸引各地之遊客、使沉寂之市塲得以旺熱於一時、惟有等商人、……………同去徵求本行多數同人之意、以爲定奪、華民司有見及此、遂定本星期五日（廿二日）再行會議討論、致政府方面所委出之籌備委員、不久亦將招開會議、討論各項進行云云、（新聞社）

建造工業總會 二元馬票(攪)珠揭曉

本港建造工業總會、是年所辦之春季二元彩票、乃根據香港馬會第八塲打吡賽爲標準、查其發出票數額共一萬五千張、經於前日結束、幷於昨日下午一時、在該會公開攪珠開彩、計是屆打吡賽共有馬三十六匹、根據攪珠手續、該會是次彩票館數八千零七十六張、除政府厘印及佣金外、實收入一萬四千一百一十六元八毫五先、首彩得銀八千八百九十三元六毫一先、二彩得銀二千五百四十一元零三先、三彩得一千二百七十元零五毫二先、查有號碼入圍者、每得銀四十二元七毫七先、至首次三名號碼、究屬何號，須俟今日第八塲打吡賽後始揭曉，以一般人觀察、在此三十六匹馬中、則推巴士城荷路、美士律、域多利亞荷路，希的卑，爲最有希望，茲將該會攪珠揭曉之號碼錄後

(馬名)	(票號)
亞的士的	零六零一二
賽尼當尼	零四八六八
基萬亞瑤	一一三七四
戴鶴占尼士	零九六一六
駱士吐化	零一九九五
駱士吐萬	一四八九二
夫列地	一一七八四
夫拉拜泥	零四零五一
富剌士瑤	零三四七六
霍士必列治	零五一七三
高盖吾	零三三六八
佳定士打	零九五四四
夏華士瑤	零九二五一
希律	零零三六二
諾安拿	零七二五八
翳安哥麥	零八七三五
京士租卑利	零零零二七
摩施	零零三七四
美士的卑	零六九九二
泥瑤	零九九八二
巴士域荷路	零三三三二
布連瑤	一二三七六
般的士卑	一四六八八
卜布剌士打	零四零零四
羅士捐	零六零三九
羅士晏	零七八二五
杜美路羅文士	零五八七八
薜加占咸亞	零四八一五
施路花士打	零四零八二
蘇斜阿夫晏拿	零二零五二
蘇斜阿夫域它利	三八六六
杜流必列治	一零八二八
杜錫地加蘭	零四三二九
域多利亞阿路	一一三六九
温度荷路	零零四五一
逸軒	零四一九二

（新亞社）

天氣預測

和緩之反旋風停留於中國及東三省，長江下游之氣壓甚低，預測今日天氣，吹東風、温和、轉清鮮、晴朗、

華僑代表日內將過港

五全會自改期舉行後、各地到京出席代表、紛紛歸去、惟海外華僑代表、多有乘歸國之便、前赴華北各地遊覽、幷考察實業、檳榔嶼安南等地代表、已先後過港、古巴、暹羅等地代表多人、日內由滬啟程、下旬抵港、聞屆時將不逗留、原輪出國云、（中央社）

李蔡南下訊

精誠團結運動、自王寵惠歸國後、奔走南北、轉達各方意見、初步任務、已抵於成、王氏趕速回任、不能久留、乃於前日乘皮亞士總統輪取道日美、前赴海牙、而將繼續努力之責任、付之李石曾、蔡元培兩氏、據本港政息、蔡李兩氏、日間首途南下、屆時或將與李曉生劉盧隱同行、（中央社）

華仲初解滬 盜欵案犯

上海中國農工銀行司數員華仲初、盜竊公欵四萬餘元、挾兩妓潛逃來港、事後爲該行探悉華氏乘哥力芝總統來港、乃即拍電本港警察當局截緝、並派出上海公共租界總巡捕房華探長張敏德、工部局警務處探長蔡流、會同該銀行代表安建勳乘飛機來粵、果於十五日在哥力芝輪將華氏捕獲、並在其行李中搜回二萬餘元、查前本港警察曾將華氏解控於案、華氏自願返滬案歸、于是港滬偵探長一致決於昨晨九時、乘渣甸行之和生輪解滬、由總偵探幫辦山倫親自督率一九八號英探目菲力沙、列等探目陳少炳多人、將該犯押下和生輪云、（新亞社）

省港輪減費後 火車無大影響

省港各輪自減收船費後、搭客異常擠擁、大艙尾樓幾無立足地、影响火車不鮮、惟昨據廣九路局某職員談、則謂火車搭客、幷不大受打擊、外傳要價行將減低、實屬不確、三等收一元二毫、每百人計、須增多搭客二十人方足彌補、且人數增加、車輛必須添多、故實無減價之必要云、（中央社）

意外受傷彙誌

▲男子陳棠、年十二歲、係灣仔月街之腳夫、昨晨三時、忽意外傷首部、後報警察、舁入國家醫院調治、

▲黃贊、係財利棚廠之打石工人、昨日因意外傷足部、已入醫院調治、

△彭財、四十二歲、于前晚十時、在柴灣地方、意外傷其首部、已入醫院調治云、（新亞社）

華人赴星名額 當局未有增加意

現在情勢實無此種需求

星洲當局、擬增加入口華人名額說、去年底已甚囂塵上、但遲遲仍未見實行、事關僑務重要、一般人頗爲重視、記者昨往探訪、得悉星洲商務、未足云佳、當局對華人入口、雖額定每月三千、但當地鑛塲膠廠、如需用工人、函應向外聘請時、儘可呈報當局、領取人情紙、准予到埠、實無形弛禁、以星洲現在情勢、實無增額之必要、一二月間、廢曆年關係、赴星搭客、畧見減少、上元節後、當逐漸增加云、（中央社）

今日廣播秩序

下午十二時半、西樂秩序、一時、氣候報告、一時一刻至二時一刻、轉播香港大酒店、五時至七時、轉播香港大酒店、八時、晚間氣候報告、八時至十一時、中樂秩序、轉播高陞戲院、十一時完畢、續將南華日報、中興報、大光報、循環報、華字報、工商日報、華僑報、大衆報、南中報、南強報、超然報、工商晚報、東方報、平民報、新中報、聯同送來新聞傳播、

教育界

▲深水埔長沙灣道旭旦書院、業于十三日復課、報名入學者衆、人數激增至百四十餘名、爲開辦以來最高紀錄、現該校更銳意求進、務冀有副來學者之期望云、

▲雲咸街大華英文書院、經于本月初十日復課、該校爲早日成立校友會計已于昨星期日開臨時會議、决于日間進行徵求會友、凡顯勤卓群舊生、及大華之新舊生、皆可參加云、

▲西營盤東邊街華南實驗學校於本月十七日上午十時行開學典禮、到校者除該校教職員及學生外、來賓及學生家長等多人、均有致詞、茶會盡歡而散、

▲奥卑利街成城學校、開辦以來、成績可觀、今年更得李伯濂老教育家担任文科詞章、又得富有經驗之教育家馮爾延何選卿等、担任英文各科、務令學者得其實益、至於管理教授、尤爲嚴密云、

出版界消息

前香港量度官書記長葉貴華、現爲適合於海關、或船上、或船務公司、出入口商店、計載脚或報關稅之便利起見、特編一量度對照表、此書經出版、內容分爲兩類、第一類由磅轉噸轉斤及轉基路（即中國海關所用之公斤）由一磅起至一百萬磅止、第二類由英立方尺而轉立方米突、（即中國海關公尺）由一立方尺起至一萬立方尺止、代售此書者、爲鴻發公司、永安公司、耀盛印務公司云、

銀幕新聲

●新世界 自從新世界戲院放映姊妹花續集『再生花』以來、觀衆比日更爲擁擠、賣座之強、爲數月來所未有、看過者、無不將片中胡蝶深刻動人之表演、及緊張哀惋之情節談論、此片雖用國語對白、但收音之清楚及說話快慢而情晰、與粵語差不多、雖不懂國語亦無不明白、又新世界戲院爲優待本港學界起見、從昨日起、發出一種學生半價劵、凡學校取此種劵而有校長簽名、無論多小、皆依址送遞云

●東方 東方戲院昨天起放映『羅宮綺夢』、四塲均皆滿座、因該片合滑稽香艷歌舞於一爐、由滑稽巨子愛迪堅陀主演、責愛廸堅陀每年祇拍影片一部、而『羅宮綺夢』爲去年傑構、該片尚有今明兩天放映云

諸君剃鬚

請用告羅沙鬚梘

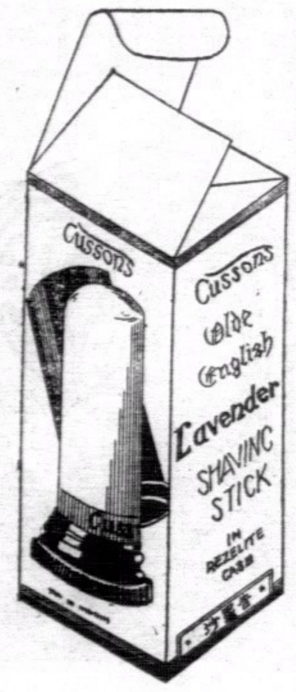

●保汝十分滿意●

各公司商店有代售

"PROMONTA"

The Nerve-Food

補腦名丹

乃延年益壽粉也製自蛋白質含有蜜燐酸脂肪酸以及楚齡等重要成分全爲人體之滋養補品及完成人生之強記憶力不寒不燥敢稱補中之王舉凡一切神經衰弱健忘頭眩身疲乏力不思作事及失眠等症服之莫不奏效神速即使平常無病者服之亦可健體美顏永不生病延長壽命

服法 大人每日服三次每次一二匙

保好油 保好油

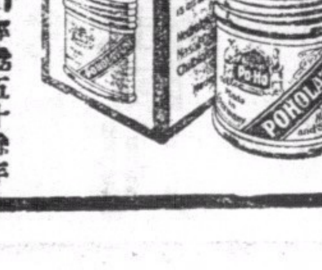

五十餘年風行歐美中國乃德國保好大藥廠選

純淨貴重藥料秘製而成經五十餘年之經驗專治男婦老幼外科要症性和功效自出世以來中西人士之經驗者有口皆碑茲將其主治各症詳爲列下

主治 頭目暈眩周身骨痛 刀傷火傷花柳中毒 風濕骨痛神經骨痛 疥瘡大瘡無名腫毒 牙痛耳痛手足腫痛 瘰癧核痛各種痛症

俱用此油搽擦患處無不立效如平安無事可搽鼻端小許可免一切傳染病症居家旅行不可不備

德國保好大藥廠披露

代理香港德商波彌文洋行

婚喪禮節 應有一定標準

新郎新娘必須親自交換約指 不得由儐相代表蓋婚書証章 婚禮時講演不得有穢褻之詞

吳鐵城報告

（上海訊）上海市長吳鐵城日前在紀念週中報告「社會建設中之婚喪禮節問題」如下、

現在有一件有關社會風紀的事、要喚起我們市政府全體同人的注意與研究、同時也要喚起上海全市市民的注意與研究的、就是

婚喪喜慶

的事情、這是我們任何人都認爲是一件終身很大很重要的事、但是現在社會上所流行的婚喪喜慶的禮節、大都是等於兒戲、簡直沒有禮節可言、我國從前關于冠婚喪祭、都有一定的禮節、而且無論什麼人、都是一體尊重、這種舊禮節、固然是很繁瑣、且不合近時代的精神、可是廢除了舊禮節以後、我們現在還沒有新禮節定出來、現在社會上所流行的、都是不中不西、不古不今、一個人有一個人的樣子、今天與明天不同、明天又與後天不同、使社會幾幾乎成爲一個沒有規則的社會、大家各自爲政、如此凌亂無序的社會、我們還有什麼方法來團結他呢、我們知道、一個健全社會的生活、第一要能夠團結、有紀律、要社會能團結、有紀律、就要使這個社會有一個共同的風俗習慣、使生存在社會裏的各個份子、大家有一個共同遵守的標準、然後這個社會才能夠團結、有紀律、這個社會的基礎、也才能穩固、可是我們中國現在的社會、卻是一個

不中不西

、不今不古的社會、沒有一定的禮節、使我們大家都無所適從、幷且到處發生矛盾的現象、我們看現在上海街上出喪的儀仗、有許多地方、眞與喜事一樣、而且儀仗、本來是用以表示莊嚴的、卻由一般極不像樣的人充之、精神態度、固都不整、穿的服裝、尤是無奇不有、軍樂隊所奏的音樂、往往喪事奏喜樂、喜事奏喪樂、十足的表現出我們社會的沒有規則、與沒有禮節、還有一回某化裝品公司舉行新廠落成典禮、請我去參加、那時的音樂隊、不應奏國樂的時候、忽然奏起國樂來、觀衆因此一齊站起來、而奏樂的人、卻是坐着不立起來、且吹奏不齊、有二人、在奏至一半的時候、才跟着奏、諸如此類的事情、我們眞是舉不勝舉、總之、無處不表現着社會的凌亂而已、還有關於婚禮、也是沒有一定的規例、卽如所謂文明結婚、也有幾點不妥、一是新郎新娘交換戒指、不親自交換、而是由男女儐相代表交換、二是結婚證書上蓋章、也不親自蓋章、而由男女儐相代表、三婚禮時的講演、大都是視同兒戲、甚至作許多穢褻之詞、毫不鄭重、因此凡有人請我證婚的時候、我必須要

約法三章

第一、新郎新娘必須親自交換指戒、第二、必須親自蓋章、第三、還不許任何人在舉行婚禮的時候講笑話、作穢褻之詞、致失婚禮的莊嚴性、婚禮喪禮、這是社會上兩件極大的事情、而這兩件社會上極大的事情、都表現出我們中國社會的沒有規則、沒有禮節、沒有組織、祇是亂七八糟、如此情形、我們還有什麼方法、可以使社會團結、使社會興奮、使社會動起來呢、制禮作樂、固然是中央的職權、但是現在社會上這樣漫無禮節、甚至荒謬絕倫的情形、我們也不能讓他長此遷延下去、所以我們也應該注意、加以糾正、日前我已命令社會局、取締營業軍樂隊的奇裝異服、並令他們喜事奏喜樂、喪事奏喪樂、須有一定的規則、同時又令公安局取締出喪儀仗、但是這種消極的禁止、尚不足以收效、故此須定出一個一定的標準、使社會大家都有所適從、以期現在這樣漫無標準凌亂無序的情形、不再出現於未來的上海社會、這也是市政府全體同人在今年民國二十四年努力於社會建設事業時、所應注意和努力的一件事、其次大家還要記着、新生活運動的週年、轉瞬卽屆、我們尤應努力、從社會一般禮俗的改良上、來實現新生活運動的理想、

青海民俗

婚喪遵古禮 婦女披臉幕

（西寗通信）青海婦女、無論冬夏、皆以綠紬作古風帽式之帽、名曰蓋頭、凡出門必帶之、又有披臉幕者、雖步行亦佩帶之、食糧五穀皆用、尤嗜牛羊肉、男女婚嫁、間有採用問名納徵請期諸古禮者、惟地方習慣、於結婚時先由媒人介紹、允親後、卽送茶二包、爲聘禮外、並用布疋脂粉紙花爲孔禮、結婚日必須阿訇念經、婚禮頗簡樸、遇人歿後、卽達官富室、亦用此禮、較之漢人儉約多矣、

汽車墮西湖

車已破碎 人不受傷

（杭州訊）杭市吳山路某汽車行、前日特由某車夫駕一〇三〇號汽車、經過西湖白堤東浦橋時、因偶不愼、突自橋上駛入湖中、並將橋上左邊石欄杆、撞斷半段、時湖水甚淺、該車頓時沒入水中、幸車頂向上、車夫尚能開車門出水、當卽電知行中、由該行商請公路局救濟車、駛往拖出、車已破碎不堪、一時觀者途爲之塞云、

王莽古幣重歸我國

長二寸五分積四枚成一尺

（上海訊）遜清庚子一役、吾國險要盡失、八國聯軍、遂得長驅直入、名聞中外之建築物、悉燬於火、所有珍藏、隨之散軼在于外者、何堪勝數、現坎拿大古壁省教授拉哀斯氏、藏有吾國古幣一枚、係庚子一役所散失、經拉氏出資購得、收藏于家、最近始由拉氏交該國外交部、無代價送還、業已由吾外交部將該古幣轉送至內政部、現據北平古物陳列所加以鑑定、認爲該幣實係漢朝王莽時之古幣、長爲二寸五分、積四枚適得一尺、幣面銅綠斑爛、殊可貴也云、

給分飛的征鴻

十年來動過幾回心
這顆心也就搖搖欲滴
兄弟　當你遠行時
你給我一信
家在萬分窮困里
兄弟　我在他方寄跡
十年來的淪落
誰曾爲我不平
非是我生來傲骨
兄弟　我們窮苦了一生
自呱呱墜地時
延到如今落魄
酸楚的生涯自是悽涼的忍
悲慘的前程待向何人分訴
兄弟　你算是瞧見家的破落
十年來的苦難你總也明白
一度分離增加一重苦澀
十年的歲月幾度飄零
兄弟　我贈你虎標八卦丹
振起我們苦鬥的精神

鳴謝 周達文醫脚

李機宜像

風聞四代脚症專家周達文先生醫脚有三奇○脚氣不周武飯而斷根○一奇也○脚氣冲心能救○二奇也○治腫託之更暑腫○治痛託之更暑痛○治軟攻之更暑軟○紩佽根本痊愈○三奇也○此次小兒機宜○脚部腫痛○寸步難行○屢醫周效○蒙周先生根本治瘵○先補託使紅熱高腫○正深鷩攢○乃不三天而腫消痛止筋活○行動復常○護贈桐片○以毬不忘○李余氏簡男機宜碁頃
先生診症時間午前及晚間在旺角碼頭行入十閩鏞面
一点至五点在大道中中央戲院左郵十閩保元堂

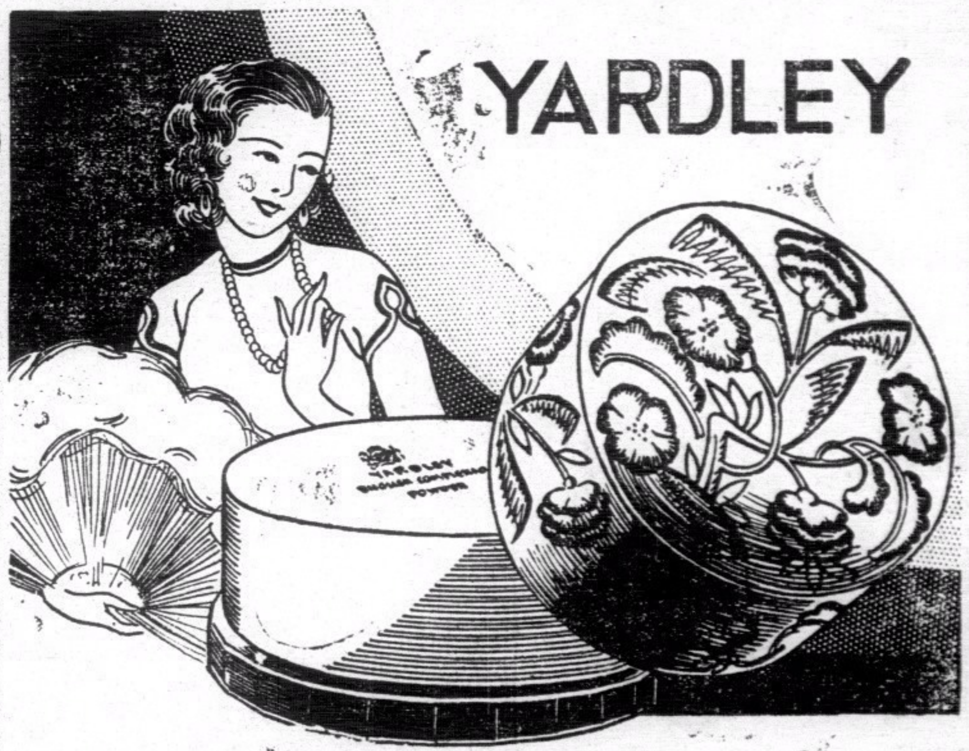

此乃英國著名搽面香粉純淨幼滑香氣逼人具有數種顏色選擇於己皮膚適合者用之搽抹後不露粉痕久留不散姿容秀麗故瓌球各國摩登少女非用之不可也

郁儂香粉

公司 葯房 均有出售

APB. 5.

恭頌
永安金山庄黃炳樞
黃博濟 除毒如神
黃博濟醫毒病早已遠近馳名而不知他後於各部外科痰癧更爲獨步家母年近八旬前月頭部忽患對口毒瘡大如碗口痛苦非常十餘日不眠不食羣醫束對家人惶恐萬分各均以爲無望惟有早備手事而已後得同事郭芳君介紹毒症專家黃博濟治理蒙施妙術立卽止痛治旬餘則告全愈黃先生醫術高明無怪社會人士稱爲外科聖手也茲特登報鳴謝並本良心上主張以介紹一般患毒者焉

女醫 鄧蕙芳 精醫婦科毒症
港澳醫務所 西營盤大馬路二三一號 新馬路三十九號

中華月報 元旦特刊
第三卷第一期
本港南華日報經售

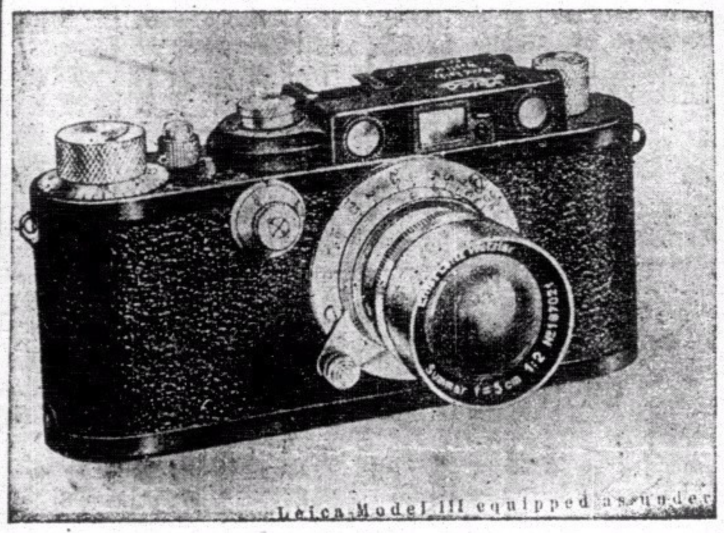

攝影家欲求便利妥當
不可不用麗芝廠之
麗嘉第三型攝影機
牠所貢獻於攝影家之便利與安當
有過於一切機器之電流操縱器
自動較遠近—絕對準確
自動捲啡啉—手續簡單
最速之快門—千份之一秒
總經理告羅士打行
興華洋行

生命需要康健
康健需要青春素

施務露金鷄鐵樹酒
乃青春素之要劑·滋補·滋血·强體

擇妻的標準

有許多人說。擇妻的標準。乳房越高越好。要有莫干山的架型。那末到了夏天。可以當衆開放。以資觀摩……雖然是這樣說。但細察其主旨。亦不過是要擇一有健康美之女子。因爲身體越健康！則乳峯越高聳。因其血液豐富。肌肉充實也。且高聳乳峯亦爲近代婦女之講究摩登所不過缺者。惟大多數婦女。每因……過度生產哺兒。精液多耗。年輕歲老。乳峯消軟下垂。蓋因其精液不足也。故若欲乳峯高聳。持久美觀。必須注意滋補。使其精液充足。而滋補聖品。則實無可比擬於（施務露金鷄鐵樹酒者）。蓋此酒係醫學博士施務露氏所處方。所含各質。如金鷄納霜。酸化鐵質。赤色葡萄酒。經得世上萬醫証明。認爲製造精液。增加肌肉之主要素。故常飲之婦女。不但覺得身體康健。肌肉充實。乳峯高聳。可愛。持久不軟。卽已軟垂之乳峯。亦能速復充實而高聳。全身曲線美麗容顏常春。卽每月經期亦甚準確而無前後頭暈眼花。腰酸肚痛。精神瘀乏之苦焉。請卽購飲。如不見効。原銀包還。

SERRAVALLO'S TONIC
IT CONTAINS THE THREE RECOGNISED TONIC, BLOOD-MAKING AND STRENGTHENING AGENTS　CINCHONA IRON & WINE
（施務露金鷄鐵樹酒）含有公認的三大要需如
規那皮酸化鐵及葡萄酒乃滋補滋血强體必需之唯一聖品

川局嚴重聲中

川新省委在渝就職

劉湘主席發表就職宣言

治川方針二項與民共勉三事

（重慶通訊）四川省府經國府于去歲十二月命令改組、已將兩月、茲悉新府現已佈置妥當、全體省委定今日（十日）在渝宣誓就職、省委名單、計委員兼主席劉湘、委員兼秘書長鄧漢祥、委員兼民政廳長甘績鏞、委員兼財政廳長劉航琛、委員兼建設廳長郭昌明、委員兼教育廳長楊全宇、委員謝培筠、主席劉湘氏並發表就職宣言敘述改良政治及剿匪軍事各情、條分縷析、極爲詳盡、其所提示各點、切中時弊、皆平正可行、其原文如左、

劉湘就職宣言

前者逃職入都、蒙林主席蔣委員長、及中樞諸公、殷殷策勵、僉以國難當前、安內尤極、剿匪方略、政治與軍事並重、將欲推進政治、首須改造機構、乃由院議決定改組四川省政府、並以省主席責命兼任、固辭不獲、勉爲承乏、今當就職伊始、彌感責任重大、援諸「爲政不在多言」之義、本不敢過自期許、顧念受命於危難之秋、見義當仁、未遑多讓也、謹以感想所及、暨此後應與同人交相勗勉者、爲我全川昆季父老剴切陳之、

救川即是救國

謹按總理遺訓、恆言革命必先革心、國人觀察川局之心理、多拘於「天下未亂蜀先亂、天下已治蜀未治」之陳言、以爲吾川易亂難治、成爲歷史恆例、實則吾川人好義之勇、愛國之誠、常爲天下先、並未嘗甘居人後、例如覆滿討袁護國護法諸役、均對國家有重大貢獻、雖因此牽動內部、累歲苦兵、而光榮歷史、燦然具在、世人所謂先亂後治、治皆舍因論果、況今日之四川、地理環境、政治環境均隨內外形勢而大變、一省生命與中華民國整個生命、息息相關、救川即是救國、責任絕無旁貸、我人既有此信念、則今日匪禍披猖、正可爲多難興邦之助、湘爲川民之一、又負主政全責、自當勤求治理、補過圖功、以保川譽、銜石填海此不渝、此所願與我全川父老昆季共勉者一也、

政治勦匪兼顧

近年來、川人怵於匪禍、望治殷切、以爲剿匪重在軍事、政治非其所急、不知今日之匪患、根本上即有極重大之政治性、彼共匪所狂吠之主義政策、證諸贛中往事、固已黔驢技窮、不值一顧、但匪之所以得售欺飾愚技者、正因我政治上有不可否認之弱點存在、與以可乘之隙、我能固民衆向善之心、自可塞匪黨煽亂之口、我民衆有嚴密之組織、則匪魁成孤立之獨夫、明乎此義、則知腐敗之政治、可以造匪、清明之政治、可以剿匪、欲以政治剿匪、即產生清明政治之政府、必須澈底充實、欲使政府充實、則必多數聰明才力成爲一大集團、羣策羣力、乃能日起有功、今後政府之意旨、即全川民意之標感、一德一心、共爲奮鬥、此所願與我全川父老昆季共勉者二也、

統一政治工作

吾人之時代使命、既認識明白、則省政府之設施、自應視時代急切需要之所在、而力求貫徹、九一八以後、敵方惡意宣傳、總以「中國無組織」相詆譏、所謂無組織、即是各省自爲風氣、未脫封建割據之餘毒、故中國今日需要統一、爲全國上下一致之圖論、吾人在川言川、自以完成統一的省政府爲目前唯一要義、職責所在、定殫精竭力以赴之、但仍本大公無我之素志、以共存共榮爲依歸、欵欵之愚、當爲同胞所諒許、民衆既認清統一需要、如此迫切、義當急起直追、督促共進、此尤湘所早作夜思、願與吾全川父老昆季共勉者三也、

遵從中央法令

上年蔣委員長本其政治剿匪經驗、制定省政府合署辦公法大綱、贛鄂閩皖已次第推行、整綱飭紀、觀感一新、吾川渴望統一、正可資爲矜式、現已呈明中央、根據大綱擬定規則、剋期實施、本府嗣後一切要政、總期以奉中央通行法令爲準繩、伏讀總理講演五權憲法篇有云、「政府就是一個人機器」、竊以爲凡機器之活動有節、賴發動與制動兩種作用、政府亦然、非有強大之發動力、則政治無由推進、非有相當的制動力、則政治易離正軌、大綱之精神、在統一省府意志、增進行政效率、即是以集中制增加政府權力、以合議制預防權力濫用、政府在政治上之障礙、既因新法制時排除、則今後之設施、自當依法平進、無可諉卸、民生痛苦、今已極矣、拯溺救焚、迫於呼吸、念既往之經歷、雖不敢云計日成功、念來者之可追、詎認妄自菲薄、空言沽譽、固拙性所不爲、謹乘求容、

愼選培植眞材

其一愼選賢良、刷新吏治、設公務員資格審查委員會、公開遴選、以杜倖進、設定期訓練班、以培植眞材、至訓練方法、則重在實際問題研究、最後以考詢定殿最、不以詞章蹈空疏、務期社會優秀各得效用之途、一經登庸則依法考績、用資保障、其治行卓異者、特予升擢、瀆職敗度者、立予屏棄、並由本府特設懲戒委員會、依法議處、以此秉公黜陟、庶幾各爭勸勉、其二則民財建教各廳、擬矯正駢肩而立、喜事自炫之積習、務就人力財力之所許、求足踏實地之進步、於民政則整肅官箴、嚴懲貪污、心勳雷霆、轉移仕除風氣、

人民負担平均

於財政則節流制用、培養稅源、務使經濟自給、入超減少、於建設則改良土貨、發展交通、務期因民所利、費簡效宏、於教育則學歸實用、勤習勞作、務期生產教育合流同化、於軍事則改良素質、精强貞固、務使冗濫汰除、日趨緊縮、總之當民力凋敝之會、丁百廢待舉之年、凡我同人、應使民衆信賴政府、則勞而不怨、使民財涓滴歸公、則多取非虐、川民負担過重、久已舉國所知、每一念及、良切疚心、雖財爲庶政之母、國計民生、義須兼顧、川省現狀、久經上下交困、如因仍舊貫、不惟百事落後、斃乎束手待盡、茲由本府特設財政整理委員會、博考周諮、詳定整理計劃、即將苛捐雜稅、一律取消、另定統一的省稅、使人民負担平均、徵收方法、求其合理、以符公平普遍之原則、至支方面、則決定厲行節約、忍痛苦衷、軍政各費、減成發給、爲民衆惜一分物力、即爲社會保一分元氣、蓋於艱難困進之中、仍寓休養生息之意、自省無慚、盡心而已、敢云無過、必爲衆諒、凡所縷述、卑無高論、我食檗飲冰、鑑於易踏、我袍澤同仁、誼數氣類、夙共艱難、當知風雲同舟、定能指臂相助、環顧四方、正處于有進無退之勢、補牢未晚、固是天與良機、來日大難、又恐稍縱即逝、我輩飽經世變、時感滄桑、服務鄉邦、久慚便短、此敬恭桑梓之念、昕夕未忘、猥欲以精誠之感召、驅除劫於萬一、記云、君子壯敬日強、修己以安百姓、可見吾人之公私生活、在在與政治清濁有關、表端影正、絕無假借、忝爲民僕、寧敢自荒、曾滌鄉有言、「此後種種譬如今日生」、吾川新生命能否自茲開始、即視我儕之自待何如以爲斷、掬誠奉告、倘希公鑒、

贈醫不難難在爲何？
資望深：經驗夠：
學識足：愈人多：
任何久患頑症 祇限定葯費四毫 豐儉在內赤貧者免
龔常氏贈醫眼科
醫務所 中環九如坊美輪街式號式樓 贈醫時間上午十二點至下午五點
興亞糖菓公司胡孟華介紹

深水埗基隆街式百七十九號
興華電機織布廠
各種新花格布士布保不脫色全用永安紡織公司線紗愛國諸君幸祈留意光顧無任歡迎
電話九八七九七

省港 天壽堂
風行全球香港只有一家
姑嫂丸 治婦女經期 赤白 不育
海狗鞭健腎丸 男子腎部虛弱第一

選辦各國名廠唱機各嘜名伶唱片
中外各埠公司商店均有代理
總行香港德輔道中 分行廣州十八甫

兄弟如手足
國貨如衣服
須防偷你衣
須防割你肉
同胞不猛醒
更有何面目
奉勸同胞勿錯過！
地球香煙眞國貨！

此爲現代最有價值之療肺良藥，無論何種咳嗽，一服此水，藥到咳除，經多數著名醫師採用，復聯函證明確有實效，絕非誇言可比，
環球藥店均有發售

烟幕重重何處找尋出路
巧言嚦嚦那藥敢居萬能
告白術日新月異究屬花言巧語對於實用終以
二天油最爲可靠

維也勒毛絨

此乃我需用之物
用維也勒毛絨裁造內衣、柔軟溫暖吸收汗液、隨即乾爽、極端舒適也、且長衫着上不露綯紋、光澤可愛、而又經濟耐用、誠造短衣之最佳材料也
英國威林衍蓮氏出品
各大公司洋服店均有出售
Viyella DAY & NIGHT WEAR
Wm. Hollins & Co. Ltd
7APB4

機器洗衣局
遠東始創蒸汽洗染第一家
專門乾洗新法染衣
總局在油蔴地廣華道最高烟通爲記 電話五七零三二
分局皇后大道中六十號 電話二一二七九
分局尖沙咀彌敦道二十七號 電話五八五四五
分局油蔴地三百三十六號 電話五八九零六

鄭達源牙科
大道中八十三號 電話式式一式五
開業三十年專理牙科全部如鑲牙 補牙 脫牙 洗牙 醫牙 止痛 衆爲中外人士贊許

周藝興衫袜織造廠
CHOW NGAI HING KNITTING FACTORY
香港 廣東 香港分廠 本廠出品
HEAD OFFICE & FACTORY NO.87 TAI SUN ROAD, CANTON
BRANCH FACTORY
BRANCH FACTORY
注意國貨

特效靈藥 清除腦漏
小兒文彬、去春因感受風寒、遂致釀成鼻淵腦漏之症、常流濁涕、時覺頭暈、眩、鼻管窒塞不通、呼吸失常、曾投中西醫藥、均無效果、幸延耳鼻喉專家蔡德芬先生治理、以補腦鼻淵丸服食、未逾月而腦漏清除、洵鼻科特效靈藥也、感激之餘、愧無以報、謹登報端、以伸謝忱、
天昌公司王紹剛敬頌
▲蔡德芬先生秘製補腦鼻淵丸
蔡德芬先生寓灣仔交加街十八號
分館大道中一百七十六號
電話二七四三一
老館廣州河南
深水埗

勁草

第二五八期

三四塊錢

田舍

那是一個傍晚，不，祇四點鐘剛敲過，天就暗下了外面下着雨，『嘩嘩嘩嘩……』雨聲很大。獨個子悶吶的躲在十五枝的電燈下，抽吸着黑美女烟，沉鬱的雰圍，沉鬱的心境。百無聊賴地，我刺激呵，呂宋黑美女是辛辣味的，想寫一封給僑居東京板屋裏的瑩姑的信，告訴她，現在我的環境是更暗晦了，想寫一首抒情詩，把自己蘊藏於心坎的抑鬱和盤托出，想寫一篇五千字的小說，把自己半年來潦倒的遭遇，精緻地描寫裏面。

可是，信，抒情詩，小說，都沒有寫成功，雨聲，是使一個失意者會增加更深的憂鬱。把棕色紙的烟蒂兒貼在乾燥的起着白皮的咀唇上，默然地，噴着一縷縷，灰白的烟。

正如老僧入定一般的，坐着，喜着『外面有朋友在看你呢！』跟着這段利的家人的報告語，我兀然從寂寥的夢裏醒回似的。『眞的嗎？』帶着一些疑惑心裏想：『這麼個雨天有誰會來呢？』正要走出室門，去看一看來客是誰的時候，可是已經走了進來。很熟悉的形態和輪廓，時行的藍色布棉袍，青灰呢帽揑在手裏，露出濃項烏濃的頭髮，容易出汗的額角，豐滿的腮脖，平袒的肩和闊胸脯，是一個結實的年輕夥子。

『唔，原來是你，好久沒會見了，坐坐。』我認識他是從前的同事——向光義。

『陳先生，你沒出去嗎？……』

他便在那桌邊的籐椅上坐了下來，顯露着不自然的神態，似乎，他並沒有坐得着實，不時用手拂着肩膊上的雨水。

『你沒帶傘嗎？淋得這樣濕。』我順手遞一枝烟，並且給他劃上火。

他在憐憫的表情中抽着了烟，棕色的黑美女把他的臉色襯得更慘淡了。

他顫慄着嘴唇說。『紙傘是帶一柄的，可是太破了，在渡船上已被風吹到黃浦裏去，就這樣從江岸冒雨走到這裏。起先，我想你這時候不在家，到了門口沒進來。後來雨更大了，只得跑進來，湊巧呢。』說完他咳了幾聲，有一口痰，他像在風雨中得了感冒症的樣子。

我爲他倒了一杯開水，雨天。渡船。黃浦。破傘。感冒症。在找的思緒裏攪成模糊的一片。我奇怪他的來歷。

『你最近住在那裏，現在打那裏來，可有事幹？』

『我自從出了廠門就沒找到別的事，在浦東一個朋友家裏就擱着，又沒有絲毫進款，吃用是少不了的，四五個月來啦，吃盡當光能够去商借的地方都去過二次或三次了，生意一時又沒有希望，想想，唉！怎樣是好。』黑美女的火是子在憂鬱的眼光裏烟爍着，同樣是從生活上跌下來的人，同樣是在困厄環境中掙扎着而顯露了疲乏的人啊。

不過，我是還有一個——辛辛維持着的家的。向光義是連辛辛家……都沒有了。

『你在此地一個親屬都沒有嗎？』

『你是知道 我的身世的啊。』他拋了手裏的烟蒂兒，翻縮吞吞吐吐地說：『陳先生，我本來不好意思向你開口的，亦委實叫沒法了，無論如何，借給我……幾塊，幾塊……三四塊……錢，多少隨你，你總比我好呵。』他臉是紅了起來，額角又在出汗了，他右手亂抓着頭髮。

『……我比他好……三四塊錢……？？？』我一時找不出適當的話回答。我不敢用本能的目力正視這位從遠方來的朋友。外面的雨『嘩嘩嘩嘩……』下的更大了。

文壇山水

戴望舒之戀

維娜

戴望舒，杭州人，曾與劉吶鷗施蟄存等開水沫書店于上海北四川路，未幾以虧本倒閉聞。戴嗜舞若狂，如無餘上舞塲，則於屋子裏抱椅子一張作交際舞，某次有友人造其屋拜訪，見戴正抱椅子作輕快之 Fox-Trott，嘴裏哼着音樂，一邊照着衣鏡，狀至發噱。

這里尙有他的一段有趣的求婚故事，海上文人多引爲工餘膳後之談笑資料。

聽要他追求一位姓施的女郎，（一說是施蟄存的妹妹）那女郎和他若即若離者二年有奇，戴無法可施，最後他想得一策，於是他函約她於戴氏私寓面談。

屆期彼姝如約而去，戴氏和她短談十數語後，即跪倒於地，舉起雙手，右手持訂婚戒指一枚，右手拿安眠藥水一瓶。他如怨如慕如泣如訴地說：

『姑娘，如果你允許我的請求，請把手給我，否則這瓶藥水便是結束我生命的毒劑，兩者之間，任姑娘選擇！』

彼姝面紅耳赤，介於生死關頭的不得已之下，忙將玉指伸出。戴乃滿意而回。

戴現留學法國，聞不久將回國結婚云。

評「女人」

金都

偶然得到一個空閑的午后，我看了一部影片，藝華公司的「女人」。

看該公司的影片這是第一次，聞說牠有過好幾本很好的出品。曾獲得某雜誌許爲中國影壇的一顆有力炸彈的榮譽。

女人是該公司自稱滿意而且最近有被派到蘇俄展覽消息的一部。雖然一個星期前在一個曾經看過牠另一部所謂「人間仙子」的朋友口中得到一個惡劣的印象，但這一套負有宣傳國光重責的影片，結果我是偷閑地看了。

費了兩小時半的功夫(片長十四本)雖然給那陣極不悅耳的配音使我一邊看一邊感覺到頭痛，但影片本身卻給我一個意外的滿足。

故事是這樣的；它寫出三個不同性格的女人所得的三種不同結束的命運。其中以梁玉芬爲故事的骨幹，以王意芳金鈴爲陪襯的橫枝。

梁玉芬是一個樂觀主義者，整天塗脂抹粉貪圖快樂。因此她嫁了所謂愛人小李。小李原是富家子，因婚事脫離家庭與玉芬居上海。小李借乃父之力得任職某公司，而玉芬卻終日在家賭牌，後因產一女孩，小李鍾愛，復因社會變動而至小李失業，家道中落，不得已而含羞忍恥的爲地產公司的女書記。已而家中忽失火，女孩又葬身火坑；思前想後結果是自殺了。

王意芳是一個曾經桑海的女人，她嘗透婦女生涯的滋味，後來又過着富人家的沒有靈魂的生活。所謂「我的靈魂現已不屬于我了。」這正是她的衷心話。

金鈴是一個意志堅強的女人，努力于學問，對社會有着深刻的認識。

本來像這樣的故事是很平凡的，沒有什麼動人的地方，但是由于作者導的善于穿插，結果竟成了一套關係婦女問題的影片了。在其中，有着婦女求學問題，婦女職業問題的提及。

意識倒也正確，在全部的對話中有幾句是值得在這裡記錄出來的，如「祇要對社會有益，男女不是一樣嗎！」又「我們不致力於社會革新運動，什麼解放、自由，平等都是假話」(錄意)不過缺點還很多，歸根結底的說一句，作者對於整個中國社會還沒有深刻的認識，所以故事的本身常有一些對婦女問題不忠實的地方。例如：王意芳因爲曾做舞女而被學校當局開除學籍，金鈴請願失敗，竟以自動退學，這一種消極的辦法以示抵制，實在歪曲了婦女運動的意義。又如故事的收塲對於今後婦女運動的路向沒有提示出來，祇見金鈴用着傷感的口吻說了這麼一句「又多了一個時代的犧牲者」的說話，未免教人失望。

演員的演出，黎明暉，王引，胡萍等都極佳，誇張的表演倒算很少。

史東山的導演手法很好，開場用一個女人在巨大的黑影下屈服去象徵中國歷朝婦女的命運，方法極好。其餘梁玉芬之死用風吹花落的暗示，洪小李最後一次回家時的黑影，方法雖已陳舊，但是演的細膩，我們是無從否認的，光綫很優美，角度倘好。

柳徑(The Willow Walk)（一）

美國辛克萊劉易士著　覺鴻譯

乍斯帕浩爾脫從他的寫字檯抽屜裡拿出一塊窗門玻璃。他把一張紙舖在玻璃上面就寫「現在是每一位善長仁翁來幫忙這個會的時候了」。他研究他的圓整的商業學院用的字體的手筆重新寫過，他依照冒仿的筆迹把那幾個字寫了十遍。他撕碎那張紙在他的大烟灰盤裡將殘片燒了，又把輕鬆的餘灰在他那固定的盥洗盆裡洗了去。他重把那片玻璃放入抽屜內，懷着滿足的意緒輕敲着牠。一片放在下面的玻璃並不留下一點兒痕蹟。

乍斯帕浩爾脫差不多和他的住室一般令人起敬，那住室連同裡面嵌鑲邊緣的椅子和繡着三種色彩的墊子，是里昂氏夫人的貴族的公寓裡最好的。他是一個三十八歲有着堅硬的黑色頭髮，有點兒光禿的人，穿着一套淡灰色法蘭絨衣服和插着一朵白康納生花。他的手特別堅實而且靈敏。他的外表令人當他是一個比較年輕的律師或是公債票推銷員。其實他是凡爾倫國家木材銀行的高級收支員。

他看了看一個價昂的薄的金錶，並指着六點三十分鐘，星期三一個恬靜的春日傍近黃昏時分。他拿起一根彎曲的手杖和他的灰色絲手套，便緩步到樓下去了。在下面的走廊他碰着女房東便點點頭。她滔滔不絕地說着關於天氣的話。

『我不回來這兒晚餐』，他和藹地說。

『好的，浩爾脫先生。我曉得的，你可不是常和你好朋友們一起到外面去！我看見傳達報告載你快要在國民戲院主演又一齣社交界主辦的戲劇。浩爾脫先生，我猜你一定會成爲一個演員假若你不是一個銀行家的話』。

『不是的，我恐怕我不够這種氣質』。他的聲音是懇切的，然而他的笑容只不過是兩片口唇的肌肉機械向兩邊一扭縮。『你才有登台表演的儀態。敢保你會像依達爾巴里穆亞一樣，如其你不必顧理我們的話。』

『可是，你是那麼善於奉承的人！』

他邊點頭邊靜鎮地跑到街上，到一間公共汽車房去。向值夜人點着頭，可不說什麼，他發動他的雙人座車便駛出了汽車房，離開凡爾倫城市中心區，越向羅斯濱的郊外。他沒有一直到羅斯濱去。他走過了七連房屋，停在范道爾街——一條細小的主要通衢。連同這當中的電影院，雜貨店，洗衣店，棺材店和午食店，供作低級人家住宅區的就近中心點。他下了車，裝作看車胎的神情，踢着牠看看牠還有多少氣量。他還瞭着同時秘密地向街的兩頭張望。他沒有見到他認識的人。他跑進巴地倫糖菓店。

巴地倫糖菓店專門做那種巧妙的像裝釘好的書本一樣的糖菓盒子。盒子的脊骨是假皮做的，印上冒充一本小說集的名字。邊緣名顯地是好些紙張的邊緣。但這些紙張是中心挖空了，而其內部是預備好放糖菓的。

乍斯帕注視一堆書樣盒子，從中揀出了兩部名字比較最爲高貴的——糖菓給甜密的人和婦女所喜的物事。他要那希臘店夥拿比較便宜點的什錦巧格力糖裝滿那些盒子，然後給裹起來。

從糖菓店他跑到一間有一轉翻板小說集的藥店在這些書籍裡面他選出兩本和那書樣盒子的名字有同樣調情的，這些他照樣給裹了起來。他滿不在乎地走出了藥店，閃進一家午食店，在那張油膩的雲石長檯上他要了一塊椰菓夾麵包，一些油煎甜餅和一杯咖啡，把這些拿到午食店裡幽暗的後面一張有手桌的椅子去，匆忙地把東西吃光。當他出來回到他的汽車去的時候，他又朝街上望了望。

他想像他認識的某一人向着他還兒來。他不能够決定是誰。從胸部以上那個人好是熟稔的，一如他從付款員窗口的小門看見銀行的顧客那樣。他在街上遇見他們的時候，他永不能確實認出他們。見到可以同來着，有屬於他們自己的腿與一種步武和舉止的人。而在他却以爲不過是些連着双手的臉孔，是好像很希奇的，他走近車路的邊石凝視其中一間舖的飛簷，活似一個人視察房子的神氣。用一隻眼的一角他留心看那走近來的人。那個人將行到時點了點頭，接着打招呼，「喂，做收支的老兄。」乍斯帕像吃驚似地：說出「啊！啊，你好！」的一種忽然發覺的語氣；便喃喃語道，「看看一點銀行的物業。」

「永遠盡職的呀！」

那個人便一直過去了。

乍斯帕上了他的汽車接着又開到那條直達羅斯濱外的郊的道上去。離開范道爾街的時候他都看過他的錶。正指着五點七分鐘。

（未完）

嗚謝先施人壽保險公司賠償快捷

先君鍾公搴治於民國二十年十月間在先施人壽保險公司投保壽險三千元當時身體康健異常詎料僅逾三年不幸患腦血管破裂於去年十二月廿八日棄養經即報知該公司派員查確立將保欵如數賠足具見資本雄厚賠償快捷健生將此宗賠欵盡作先父飾終費用送往無憾深爲感激用特登報鳴謝并告投保壽險者知所問津焉該公司總行設在德輔道中一四四號電話二五零七九

民國廿四年一月　棘人鍾健生謹啓

美亞洋服

特聘名師裁剪　價格務求相宜

舖設香港灣仔利東街門牌五十二至五十四號　電話二二九二八

UniveX

於你益　學生袖珍攝影機

攝影玲瓏　携帶輕便　家居旅行　無上佳品

每個定價式員　加送菲林一筒

各大公司及影機售者均有售　香港華人行八樓光洋行總經理　電話三三七六六　廣州市批發處和發洋行　中山路一百七十號　電話一六〇八一

印象

攝影冲印專家

我們對於攝影冲印放大等工作，技術優良，工作負責。所有出品，精美可靠。攝影家之欲得良好印象者，請來。

在皇后大道五十七號　中華百貨公司斜對面

延壽堂孩寶丹

要保兒女平安須常備　有精美日歷牌贈送　小兒急驚風痰險症立能見效

鳳凰丸乃是女界卻病金丹護身至寶　功能調經止帶養血補中

三鞭丸　治男子腎虛氣弱夜溺　能添精補氣益腎扶元

代理處　瑞昌　南華　梁國英　天民行　新世界　中區藥房　物華行　陳忠棠

深大洋樓招租

堅道二十二號全間三層洋樓出租該樓占地捌千餘尺樓前另有花園現更將該樓從新大加改革內設有水廁浴室工人房洗身房等俱備無論全間或分租均可……山村道九號樓下地方寬濶雅潔通爽該樓周圍占地五千六百餘尺之廣且在跑馬地口交通非常便利內有大房四飯電燈水喉水廁浴室工人房洗身房伙食房工人水廁等俱備有意租住請到面商

廣生行有限公司啓

雙妹嘜　雪花膏　茉莉霜

廣生行精製

除斑去黯　養顏潤皮　修容妙品　四季咸宜　摩登仕女　不可不備

雙妹嘜艷容霜

此霜有潤肌膚益顏色之功綠其質係品理皮膚血份之品時常涂抹能令肌肉香潤凡患肌膚粗糙寒冬天時肌膚闆燥而男婦洗面後肉紋緊縮及爆拆凍瘡與肌膚粗糙等搽之立即嫩滑幼滑潤膚經細佩外觀之簡容特用佳品用市上洋中末煉之化裝品較之不如遠矣　大瓶二毫半　小瓶一毫半

雙妹嘜口唇爆拆膏

寒冬天時氣候凋燥手足面部之爆拆已有雪花膏茉莉霜等代之但口唇爆裂亦爲要緊故本行製出口唇爆拆膏以供口唇之爆裂者之用且此膏清潔香潤能有朱唇之艶麗兄氣味芬芳有如蘭之妙也　每筒價銀一毫正

雙妹嘜爆拆水

秋冬天時風寒雨凍肉紋粗糙者則頭面手足皮膚多患爆拆之患若將此水搽之自然寬滑如常若以之開粉塗面尤覺馨香潤滑且能與皮肉相合不至脫離之弊如用梘洗面後其面皮緊餅者搽之亦即寬爽矣　每瓶價銀一毫

雙妹嘜美髮霜

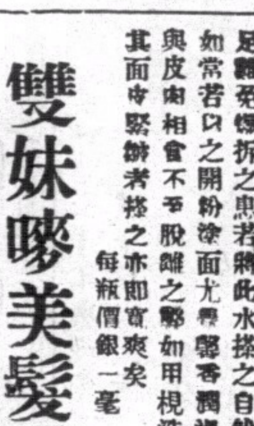

此種美髮霜乃選用精良之藥料以最新之科學方法配製而成能使髮絲柔軟光亮可鑑芬芳不膩且能保存髮絲之天然美麗誠理髮之無上妙品也　(價目)大瓶五毫　中瓶三毫　小瓶二毫

雙妹嘜千日香

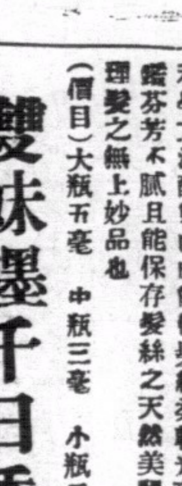

市上香水雖多然物美價廉者惟「雙妹老牌千日香水」而已香味文雅獨得顧客之歡迎宜其銷路之廣遠濶別牌香水之上購諸君購買香水之時須注意「雙妹老牌千日香水」方係真實可靠之貨色　(價目)大號五毫半　二號三毫半　三號二毫四　四號一毫　(運火費在內)

南苑 第五三九期

藝苑行情

施蟄存爲天馬書店寫「文學概論」一書，每月交稿三萬字，聞兩三個月內即可脫稿。

聯聯集（續篇） 白宮棠

楊一清，——字應寧，不但是雲南安寧縣當代無雙的表表，明代正德年間，也算是榮幸的大臣，進士出身，晉到太子太師，左柱國，華蓋殿大學士，卒諡文襄。生就隱宮，貌像寺人，倒能一夕占十䰟，盡中機宜，人多以之比唐代姚崇。八歲舉奇童，敬皇帝詔見，命聯聯『凍雨酒窗，東兩點，西三點』。他答道：『切瓜分片，上七刀下八刀。』歟拆工夫，堪稱老到，倘不是書載，我也不信有這奇才口敏心靈的孩子。那末，不但是奇童，簡直是奇胎了。

九歲那年，又多一個年頭的經驗，——閱讀——文思，當然更進一步。若說他說是基才，不是人力學成的，多一年和少一年，都沒影響到學問，不過名譽愈覺濶大，隆重吧。親戚朋友，都想看看奇童的廬山，試試奇童的才學。『楊花亂落，眼花錯認雪花飛。』他們向奇童說：『這首我們認爲無偶的絕聯，你怎樣聯？』『竹影搖搖，心影悞疑雲影過。』奇童已隨口答出。

奇童的確是奇，十二歲那年，就入了鯨閣，昂昂地踏入京畿。那班大學士尙書，聯同餞宴，席間觥籌齊進說：「手執兩杯文武酒，飲文乎？飲武乎？」奇童起立來道：「胸藏萬卷聖賢書，希賢也，希聖也。」

及至翰林院，授職撰修。笑他的同事「鴻」「鴛」兩學士。「鴻非江邊鳥？」「鴛是天下虫。」其出口成聯，於此可見。

莫榮新別傳 老板

曾經在廣州抖過一時的莫榮新，在歷史上他也許佔有一兩行地位了，但其一生事蹟，爲人所知者，不過是一個桂系的軍閥，如何阻礙革命之進行而已；他本人是一個怎樣的有趣的人物，恐怕沒有幾個人知道。余以烤火之餘，覺得頗饒興趣者，撫拾一二，以實本刊。至所謂『別傳』者，非別於『正傳』之謂；蓋『別』者，『非』也；『別傳』者，非『傳』之意也。

（一）

莫氏家在廣西省桂平縣（舊潯州府）大湟江口盤石村，少窮苦，晚年始得志；三十多歲以前不是給人家牧牛過活，便是給人家舂米謀生。

有一次因牧牛時不愼，貪睡了一午覺，醒來時牛已吃了人家半塊禾苗。結果禾主不容分辯，用蓋小便缸的爛笠帽箍枷在莫氏頸上，打鑼遊示衆。時正烈日當空，莫氏在無可如何中，只有以韓信自况而已。

（二）

莫氏自經次此凌辱後，氣忿不過，便決意從軍。初時做一個伙頭，後因奮不顧身，屢次在死神手裏跳出來，便由伙頭升正兵，正兵升排長……終爭於榮任廣東省督軍。

莫氏同鄉李某，桂平負有盛名之大鄉紳也，以鄉誼謁莫，希望得一縣長之類的官兒，當相見時，莫氏先開口問道：

——李先生想要什麼職位？

——隨便由督軍指示罷。李氏本已多方託人疏通，現在不便表示意見，只好如此說。

——現在沒有什麼職位了，祇有一個副督軍之職，不知先生可肯屈就否？

李某走後，莫氏對人說，——李某正餓老虎，有什麼可以填他的慾壑？

李某自受莫『搶白』後，乃快快而退。對莫恨之刺骨。民十七年桂平修縣誌，李某被推爲總編修，故在縣誌中對莫榮新獨無敍述。幷常對人說：——莫榮新無賴出身，賊子豈可與君子同羣！

（三）

莫氏既得志後，亟思以文彰武，故日夕不倦讀書學字。對於『橫戈躍馬』四字，尤愛練習，日必二三十次。到後來莫氏寫此四字的中堂條幅，氣勢頗有可觀。他的部屬爭愛存之，極一時之盛。據云凡請必寫，只是每幅要一十元酬金。

（四）

有一次莫氏下令嚴禁私運烟土，部屬無敢犯者，獨其子某恃父勢包運，後來給莫氏查出，認爲其子故意搗蛋，乃下令通緝，其子匿居香港數日，後經幾度託人疏解，始取消通緝令。

某日他的子兒以爲要消釋彼此的誤解，非得親自說明不可，乃決意進見乃父。當父子相見的時候，莫氏劈頭一句便問道：——喂！老表。有何貴幹？

其子聞而悟然，儒懦退出，由此父子結怨甚深。

（五）

莫氏既貴，家人便計劃翻小屋爲大厦，想把舊日的小泥屋拆去，莫氏氣忿不過，大罵他們忘本。家人沒法，只好沿小泥屋改建，成爲特別的新居。

莫氏晚年家居，必住其貧苦時的小泥屋中，對人極慨客，故鄉人心目中多不知有莫氏其人也。

諧話 慧譯

祖母（第一次看足球比賽）：他們把球踢來踢去，目的是在什麼呢？

孫女：目的是把足球踢進球門裏去。

祖母：如果他們好好地輪流着每人踢一脚，不要爭，不要攔阻別人，這樣就很容易達到目的了。

× ×

女盜珍兒

和理斯著 克亮譯

第五章（五）

其利科納留止之曰，「幸勿聲張」。以旋懷疑態度曰「藍明頓乎，爾知事之繁多，時令余感受不安者」。藍明頓聞語微笑，此殆爲其第一項之微笑耳——其爲笑之强，徒足使其容現恐怖形，如鬼笑焉。藍曰，「故爵士乃速以將僕開除爲快，僕無奢望，但願於干和路建小屋一椽，游釣馳聘，以終我年矣。」

爵士霍然起，卸衣至水，盆畔準備以手入水洗濯。曰，「時已晚矣，余已忘須與友人共午膳。藍明頓乎，余深信，爾終能如願以償也」。言已入一小房中。藍明頓曰，「此僕之厚望也」。言時凝視地面。爵士卸衣之際，衣袋露一函，藍明頓屈身拾之起，細察函上郵戳與筆跡，知從維白斯科夫人而來。藍聞房內水聲及低歌之小調，知爵士尙在洗濯，乃即出函讀之。函非冗長者。函曰——

「其利科爵士鑒，對於婚事裁然堅持甚力，謂一年後亦不結婚」。

讀已，藍明頓將函復置信封內，且入之衣袋中。年後尙不婚，而爵士乃謂婚禮將舉行于次月，爵士誑也，而爵士之誑，得有目的者，乃事之顯而易見者。

及爵士出，以巾拭手之際，藍明頓方注視窗外之渣文街烟突之巔。爵士檢視檯上積信，曰，「下午兩點半吾即歸，銀行中人以該時到至乎？」藍明頓領首。曰，「僕甚以裁絲小姐契約，轉移別處爲憂。僕恐爵士難將之保存也。」爵士何如哉，曰，「吾意以爲吾知所以對四方格珍兒。且也，吾方爲之，諒更安存之放償。」四方格珍兒非圖謀契約之人，蓋雖得之亦無所用也。」藍明頓更進而言曰，「倘該契約不翼而飛，于四方格珍兒雖無濟于事，而却以爵士及裁絲小姐以相當困難也，劫匪得之無所得，而小姐失之則所失甚鉅矣。」爵士曰，「請莫杞憂，雖四方格珍兒及其同黨占美臣——」「藍明頓曰，「占美臣耶？彼與此事何干也？」（未完）

清代描寫民間疾苦的詩 夢薇

清代詩人多形容民間疾苦之詩，雖然清人的文章却極其腐化，如桐城派的載道的文章，如毛西河，陳大年之駢體文，降至其後，八股文應爛一時，早已失了文學的價値，然而清人的詩却是極其成功的。如黃仲則，吳梅村，王漁洋，金和等，他們的詩，頗多描寫民間疾苦者。有的形容地主之壓迫農民者，有的形容人民因饑寒而流離失所者，有的形容貧困而賣子女者，有的形容主人之虐待奴僕者，有的形容孤兒之悲苦者，在替貧苦的階級鳴不平的一方面而言之，這種詩可謂極其成功的，就是白樂天的新樂府，秦中吟那麼許多的詩，都比不上清人的這種詩之發達。我們現在且看金和的『苜蓿頭』：

一首蓿頭，斜陽低，苜蓿頭，腹中饑，我呼苜蓿來，其人面目如黑煤，身有敝脚無，是男是女相疑猜，試問何太苦，不覺淚如雨。自言今年已十五，去年喪父兼喪母，千錢賣作童養媳，阿姑畜之如畜狗，秋天日砍柴一航，冬天日拾糞一筐，春來苜蓿可作菜，掘之便到城中賣，每日須賣二百錢，多歸家許食菜饘，不加一勺饘，但缺一錢與一鞭，此菜一斤四錢耳，賣五十斤方稱是，力小還須去復來，出城入城二十里。昨日缺錢晚未食，今日強行更無力。菜葉行已估，一錢仍未得，我呼家人即賜飯，叩首當階呼不願，願人買盡菜青青，但不受鞭餓何怨。餓何怨，鞭不支，且進飯，休錯，汝言未終我心碎，復與百錢唱而退，吁嗟乎，童養媳，終年四，前生仇，童養媳，水中浮，童養媳，火中投，君不見，苜蓿頭，君不聞，苜蓿頭。」

我們看一看這種苦命的女人過的是什麼的生活，簡直是人間的地獄。大都市的女子是何等自由，每天睡到過午才起，晚上去看電影跳舞，我們再看看荒村的地方，童養媳的惡風俗，依然存在，我們都市的婦女看了這種受壓迫的人，有什麼感想呢？我們再看這兩首賣兒女的詩。

「人生貧儘勿賣兒，賣兒不若殺之，請告丈人，天寒無衣，甕中苦饑，有兒安得不賣兒，人生貧，但當夫婦兒女同賣作他家奴。愼勿賣兒，賣兒不若殺之。兒有過，主人當答，兒無過，主人當答，主人當答。兒早行出門，爲主人担水，担水歸，辦飯羹，又爲主人網鹿豕與麋，兒日午爲主人牧羊牧牛，兒饑，主人不知，兒離牛羊五步十步，主人知之，主人答兒兒急呼，重復答之，主人皆兒，兒不敢啼，謂兒佯死，重復答之，兒呼亦答，兒不呼亦答，無大罪過，何用答兒爲？兒頭無毛，臂無皮，臂如黃瓜，面如青梨，兒是爺娘心頭肉，頭髮是爺娘心中絲，親爺見兒，淚下如梗廢，多謝丈人。生貧切勿賣兒，賣兒不若殺之。

——費錫璜賣兒行

「風蕭蕭，兒無衣。雨飄飄，兒苦饑，無衣且饑，何以育兒？前月兒父死，賒買三寸棺，比鄰索棺價，剜啄詬門前。賣兒抵棺價，兒往生處樂，廝守娘何爲，寃魂塡溝壑。南山有鳥，毋將其雛，啄我與兒，曾不若南山鳥。送兒出門去，青山朝似暮，竚立且須臾，且斷前山路。兒亦不必啼，兒亦不必悲，兒如娘已沒，娘如未養兒。囊既無米與錢，那得不如奴與婢，但願兒入貴人家，好視小郎與女公子。兒去矣，莫號，娘入門，暗魂消，仍無衣，仍苦饑，風蕭蕭，雨飄飄。」

——黎恂賣兒啼

這兩首是何等的動人呢，當我讀完這兩首詩，有了淚了。將自己的子女賣了作人的奴婢，便是生離死別，是世界上最悲苦的事，就是主人是慈善的，對待人家的兒女，也同自己的兒女一樣，也就够悲哀的了，何况再加以虐待。我們閉起眼睛來想一想「頭無毛，臂無皮，臂如黃瓜，面如青梨，」這個小孩子是什麼形狀，那種缺乏營養的可憐的樣子，恐怕不是坐在天鵝絨的毯子上吟詩的詩人所夢想得到的吧！前面這兩首詩都是形容賣兒的悲哀的，然而寫法與意境是不相同的。我們再看變的這首賣菜婦：

「賣菜婦，街頭行，上有白髮姑，下有三歲嬰，賣菜賣菜，叫遍前後街，無一錢，昨日宜單衣，今日宜棉衣，棉衣已典，無錢不可贖，歸兒忍餓抱娘哭，娘胸貼兒當兒衣，娘背風淒淒，但願兒暖兒弗哭。兒哭，剜娘肉，莫道賣衣無錢，脉頭有錢，脉頭有錢三十餘，買得一升米，羨粥供堂上姑，餘錢買麥餅，爲兒餔。得過且過，明日如何？明日天晴，菜街頭行，明日天雨，妾苦不足語，姑苦，兒苦。」

還有鄭世元的一首母抱子：

「母抱子，兒在懷中啼，我兒且勿啼，村中榆樹剝盡皮，三日不食氣一絲，那得有乳哺汝饑。抱兒出門去，負兒行道周，不知東西與南北，仰面乞食低面羞，行人來往各柄柄，誰能救汝母子命。」

這首詩却是形容天災的流行大多數人都挨着餓這使我想起前幾年陝西關旱的情況來了，許多的民衆，都是惶惶不可終日，剝樹皮，剜草根，連雀鼠都捕羅已盡了，等這賑災的人去，然而却終於餓死了一大部份了。近來又在London News上面看見在飛機上照的西安的像片那種赤地千里的情形，真是悲慘極了；人民在山上築起小城來，還防禦頂土匪在這樣饑寒交迫的省分自然是要有土匪的我們對於這可憐的同胞有什麼方法救濟呢！除放賑嗎？還是想一種根本的辦法？今天讀了清人的形容民間病苦的詩，又使我想到中國現在應當解决的許多民生問題來了。

(32)

金銀行情一覽

民國二十四年二月十七號 禮拜日 司連照昨日行情今早開盤

生銀價（近期）二四九三七五 （遠期）二四〇六二五

上海司連買賣 平個
本港司連單買入
本港花旗單買入 强一個
天司連單
通行成盤金條每安士
銀行標金

（銀行掛牌）告囑士 四八七二五五

英京電報 一〇九五
英京即單 一〇九五
上海電 一一八五
掛牌電報 一一八二五
勞啤電報 七六二五
石助電報 一五三五
舊山電報 四三六二五
舊山即期 四三七五
呂宋電報 八七二五
西貢電報 六六二五
佛冷電報 六六二五
八打威電報 六四二五
暹羅電報 一〇三五
即期司連 四四六五
大金紙 四四六五
花旗紙 壹零七
雪梨紙每元 二四二
佛冷紙每元 二二一六二五
勞宋紙每盾 四仙
呂宋紙每元 二毫一
彼冷紙每元 一毫一三
荷蘭紙每盾 二毫八
暹羅紙每銖 五毫〇
正磅紙每磅 一〇三仙
什磅紙每磅 一十元〇三
下大馬路天珍足金首飾每元 六毫八仙

（金銀業早盤）

靚舊省毫 低三百八十元
靚新省毫 低三百八十五
省匯單市 低三百八十一
期四四金 即日金息 一分零三
大金銀行 南北行紙水十二元二毫五 加
二一金銀行 三百七十八
西貢紙按 三百八十三
中央光 四百七十三元六
上海紙正 八毫二七 什八毫二六
舊光英 每元 九毫
十足金業 每兩 九十四元

花期銀價每十一元 一毫五四七五
每磅十一元 一毫六仙二
每磅外什電 一毫六仙二
每盾值八毫 四仙五三〇
每盾值一元 三毫六一五五
每元值六毫 五仙四一六
每元值二元 二毫九一一〇
每金仲二元 二毫九八五
每金仲式元 一毫四六九五
每元值壹元 五毫〇六二
每個值壹元 五毫九五零
每盾值壹元 五仙九四一
每正值壹元 〇毫〇九四
每磅值十一元 〇五六四
每金值銀二式元 二毫〇九六
每金值金 二十元〇四零
二一稀金 十二元
一一印金 十八元四
一七法金 十八元一〇
碎大金 十四元二四
書四一金 十三元五五
一○五英金 十元八六
二一五宋金 十八元七四
一八五金十 七元七元七一
値大元每 九元八毫

上海司單
沽出
沽出
上海花旗買賣 三元二
中央紙公價 二十二元
四四金公價 二十一式 個
英京生金牌 十四日
乙亥年正月 十四日

港單毫每千低 八毫
港雙毫低五 九九八
港五仙每百低 港仙 九九
港光每千低六毫 八毫
新港光每千低 六毫
坡毫每元值 三毫
大元二單市 三十七元七
中央紙息低二仙
米市紙水二十二元
値港銀七百二五六九
値港銀七二三〇六六
値港銀七二四一一三

五元八七八 一元二毫四仙
出門三百九十元 新十元八五

東亞銀行有限公司

資本額 壹千萬元
資本 公積及盈餘 共八百餘萬元
資產 共四千餘萬元
專營銀行一切業務凡屬按揭存款匯兌等項 諸君惠顧無任歡迎
附設儲蓄部及保管箱（即寶箱）
中外各大商埠均已開設支行及代理處所有外幣存款息價面議
總司理簡東浦謹啓

中國銀行

本行資本總額二千五百萬元 辦理廿餘年經營國內外匯兌及銀行通常業務 定期活期存款利息優厚各埠電匯票匯交付快當 諸君惠顧極表歡迎
地址：皇后大道中四號
電話：二二四三四 二二二七八

廣東省銀行香港分行廣告

本行係由前廣東中央銀行所改組現定資本毫銀一千三百萬元由廣東省政府一次發足經營銀行一切業務代理國省兩庫并在廣州分行設在香港汕頭支行設在江門韶州海口北海東興梅菉等處○資本充實○匯兌敏捷○各界光顧○無任歡迎○
地址 皇后行道五號
電話 業務處二零一一三 經理處二零一一二 總經理司徒懋啓

香港聯泰銀業儲蓄按揭有限公司廣告

本公司額定資本壹百萬元 經在香港政府註冊專營儲蓄存款按揭等業務如蒙惠顧請到德輔道中弍百七十弍號本公司接洽爲荷
（電話弍五五叁零）

附儲息價
活期儲蓄週息二厘 一年期週息四厘半
叁個月期週息三厘 二年期週息五厘
六個月期週息三厘半 三年期週息五厘半

聯泰銀業儲蓄按揭有限公司總司理譚煥堂謹啓
LAN TAI FINANCE SAVING & MORTGAGE CO., LTD. No. 272, Des Voeux Road Central

香港聯泰燕梳有限公司廣告

本公司開設二十餘年之久實備資本壹百五拾萬元經在香港政府註冊專營各埠水火保險業務交易通融賠償敏捷久爲各界信仰如蒙 賜顧請到德輔道中弍百七十弍號本公司面商各處商埠請向分局代理接洽爲荷
（電話弍壹一叁壹）

聯泰燕梳有限公司總司理譚煥堂謹啓
LAN TAI MUTUAL FIRE & MARINE INSURANCE CO., LTD. No. 272, Des Voeux Road Central

英文 中國經濟周刊 第廿六卷第三號已出版
南華日報館代售 實業部國際貿易局出版 每册二角

商辦香港廣東銀行有限公司告白

本行開辦廿餘年專營銀行一切業務滙兌通中外各埠法定資本一千一百萬元收足八百六十六萬五千六百元正

（附貯利率）一年期週息三厘。半年期週息二厘半。活期週息半厘。來往賬息價面議

（附設貯實箱）分大小六種全年租銀由五元起至四十元止半年平（最近增置新箱租者從速）總行自置在香港德輔道中第六號

分行 上海南京路大陸商場 漢口英租界湖北街第十三號 廣州西堤大馬路第十號 台山城西路第一二三號 廣州自置在西堤大馬路 民國廿四年正月一日總司理陳葆山謹啓

香港 永安銀行有限公司
THE WING ON BANK LTD HONG KONG

本銀行經在香港政府註冊額定資本壹千萬圓專營銀行一切業務國內國外均有代理聯凡來往存款活期存款儲蓄匯兌按揭匯保管信託代理租務等辦理通融快捷妥當並常備各款堅固製保管箱出賃租値相宜長短期租賃一律歡迎

定期存款種類
短期之定期存款
長期之定期存款
存本付息之存款
按期之定期存款
分期還款之存款

現行利率
來往存款週息一厘半
活期存款週息二厘
儲蓄存款週息三厘半
定期存款
三月期週息三厘
六月期週息四厘半
九月期週息四厘
一年期週息五厘
特別往貯利息另議

行址在香港德輔道中第二十六號（電話叁壹壹弍式號 叁壹壹弍式號）
總司理郭泉 副司理郭琳弼 李樹芳謹啓

先施銀業信託有限公司

本公司法定資本五百萬員專營銀行及信託一切業務附貯儲蓄利息優厚各埠滙兌交收敏捷代理水火人壽保險買賣股份物業証券換各國金銀紙幣代理租務遺產如蒙惠顧無任歡迎

總行香港德輔道中
司理室電話…二三八五號
找換部電話…三三八六八號
營業部電話…二八九三六號

分行廣州光復南路 石岐孫文西路

正司理王吉兆謹啓

股份行情一覽

民國廿四年二月十六日星期六

（一）銀行類
（名稱）（買盤）（賣盤）（成盤）（按盤）
上海銀行 一千五百二十元（買）
渣打 十五磅七五（按）
有利（甲） 三十二磅（按）
有利（丙） 十三磅半（按）
東亞 九十元（買）
國民 五元五毫（按）

（二）保險類
諫當 二百六十元（買）
於仁 四百九十一元（按）
廣昌燕梳 一元三毫半（按）
千年 四百七十元（買）
渣甸燕梳 二百二十五元（買）

（三）航業類
德忌利士 三十九元半（買）
省港澳 七元（按）
印度差那（優） 三十元（按）
印度差那（常） 三十五元（按）
食路 五十二個令（按）
於仁水艇 十二元半（買）

（四）礦務類
Antamoks 九毫三（按）
Baguio Gold 四毫一仙（按）
Benguet consolidated 十三元（按）
Do exploration （ ）二毫（按）
Big Wedge 一毫一（買）
Gold River 二毫二（買）
Salacts 一毫四（按）
United Paracales 三毫五（按）
開灤 十九個司令（按）
冷吉（單股） 十五元（按）
Shanghai Explorotions 五元（按）
上海銀公司 六元（按）
笠金礦 七元七毫（按）
Vens. Goldfields 二元七毫半（買）

（五）置地酒店及屋宇類
大酒店 四元八毫半（買）
置地公司 五十元（按）
Do 4070 Debentures 厘半（按）
信託公司 四元六毫半（買）
堪富利士 九元六毫（買）
新亞酒店 （ ）

（六）紗廠類
怡和紗廠 九元一毫（按） 四十五元（按）

（七）船澳貨倉類
上海紗廠（舊） 七十四元（按）
同上（新） 四十四元七毫半（按）
永安紗廠 五十一元（按）
偉倫紗廠 九元四毫（按）
九龍倉 一百一十一元（按）
均益倉（舊） 一元三毫（買）
均益倉（新） 一毛（買）
黃埔船澳 十一元（按）
上海船澳 一百一十五元（按）
瑞鎔 五元（按）

（八）公用類
電車公司 二十元二毫（買）
山頂纜車 八元二毫半（買）
同上（新股） 四元（按）
天星公司 九十四元五（按）
油蔴地小輪 二十一元七毫半（按）
九龍電燈 十元〇一毫（買）
香港電燈 廿五元七毫五（買）
德律風（舊） 七十元七毫（按）
德律風（新） 十元〇三（買）

（九）實業類
香城冰廠 二元九毫（按）
英坭 二元〇五（買）
蘇攔 三元五毫（按）

（十）雜項公司類
牛奶公司 廿三元七毫半（買）
明達 二元（按）
娛樂 六元一毫半（買）
建新（舊） 一元五毫（買）
同上（新） 五毫（買）
連卡佛 三元七毫半（按）
南洋 四元七毫（買）
先施 八元七毫半（按）
香港永安 一百元〇五（按）
上海永安 九十五元（按）
屈臣 四元三毫（按）
寶路公司 五毫半（按）
中法 一分一厘（按）
政府債券 六厘半（買）
南方游藝 一元三毫半（按）
政府債券 三厘（買）
Vibro Piling 五元二毫半（買）
上海電車 一百一十八元半
倫敦電燈 一司令九個半便士

德國新建二艘 快捷郵船航行遠東

▲頭等及遊客位可容客三百名
▲內部之構造與設備均極華麗

邇來國際間航業，競爭甚烈、欲圖勝利，必須解決一先決條件、即造船工業、及輪船裝修工業之改善是也、爲求盡量增加生產力量、使國家交通事業日臻發達、經濟政策健全合理起見、自當用最完善之物質、與夫精於航海之人員、此理甚淺、是以國社黨統治下之德國、現在積極改良航業、新建一萬八千噸之施亞荷士輪、巴於去年十二月十四日、舉行試水禮、備重相同之姊妹輪尼先奴號、亦以與工建造、前者定於今年春間、後者將於今年秋間、開始行駛遠東、該兩輪之途程、係從不來梅、漢堡經、鹿特丹、修譚頓、巴塞羅納、亞熱納亞、須時九天、從熱納亞至上海、經波德塞特、哥林布、庇能、星架坡、閔尼拉、及香港須廿三天、到上海後、尚再往橫濱與神戶、歸途除經以上各埠外、尚到比拉灣、但不再往意國之熱納亞、而進法國之馬賽、此途針程僅需廿四天、兩輪不特快捷異常、且內部之構造與設備、俱極華麗、使搭客自然感覺舒適暢快、兩輪均設頭等位及遊客位、能載客三百名、頭等位客、有享用露天游泳池及健身房之特別權利云、（譯自士蔑西報）

香港九龍巴士一覽表

九龍

由	至	號數
尖沙咀	深水埗	1
	荔枝角	2
	九龍城（[illegible]）	3
	紀念碑	5
	九龍城（[illegible]）	6
	九龍塘	7
	牛池灣	10
佐敦道碼頭	元朗	9
	荔枝角	12
	九龍塘	8
	九龍城	13
深水埗	九龍城	11

香港

號數	時間	至	由
1	每十分鐘一次：上午六點十八分至下午十一點廿分止	跑馬地	皇家碼頭
2	每半小時一次：上午八點至下午十一點鐘止	大古	
3	每五分鐘一次：上午七點卅一分起 每十分鐘一次：上午七點卅分起	大學堂（經花園道）	
4	每十分鐘一次：上午七點卅二分至下午十一點廿分止	大學堂（經皇后道）	
3A	每小時一次：上午七點卅分至下午十一點廿分止	摩星嶺	
3A		打波地	
6	每小時一次：由上午八點至下午八點止	淺水灣	
		黃泥涌凹	
		嶺南學校	
3A		摩星嶺	大學堂
		皇家碼頭	
		打波地	
7A	每小時一次：由上午七點至下午八點止	赤柱	香港仔
7A		淺水灣	
7A		深水灣	淺水灣
		赤柱	
7A		香港圍	深水灣
		赤柱	
		淺水灣	
7	每十五分鐘一次：上午六點起 每廿分鐘一次：下午六點起	香港仔	西營盤
5	每五分鐘一次：上午六點卅分至正午十二點止	堅尼地城	大坑
7A		赤柱	香港圍
7A		赤柱	壽臣山道
3A		打波地	摩星嶺

國營招商局船期廣告

海亨 往汕頭上海青島 正月十七開
海利 往汕頭上海青島 正月二十開
海貞 往汕頭上海青島 正月廿四開
安興 往汕頭上海青島 正月廿七開
海元（新客船） 汕頭上海青島 二月初五開
兼轉駁北洋長江各埠 實號附貨請至本局面議
有碼頭貨倉租貨 電話二八一八零

美泰電版公司 精製各種版
荷里活道四十九號 電話二五六一二號

航務一覽

入口輪船

二月十七號入口

（船名）	（由何埠來）	（船行）
海寧 Haining	汕頭	德利士
海亨 Hai Heng	汕頭	招商局
大名 Tai Ming	省城	太古
通利 Tung Lee	西貢	源安
明生 Davken	汕頭	渣甸
芝錦朗 Tjikunbaug	小呂宋	渣華
涼州 Liang Chow	省城	太古

出口輪船

（開往各埠）	（船名）	（日期）	（船行）
上海日本	金馬士 Gremers	十八	意郵船
海口星架波	美南 Manan	十八	太古
上海日本	多連 Touraine	十八	多利臣
三水梧州	天生 Tan Sang	十八	復安
三水梧州	大明 Tai Ming	十八	生和
三水梧州	台山 Tai Shang	十八	僑安
小呂宋	畢古倫	十九	捷臣
小呂宋	芝沙丹尼 Tjisadane	十九	渣華
汕頭暹羅	江蘇 Kiangsu	十九	太古
汕頭上海青島	蘇州 Soo Chow	十九	太古
上海	天蘇剌力馬士 Ursula Rickmers	十九	順全隆
安南西貢	陳平 Haidis	十九	和發成
廣州灣赤坎	澳洲 Ou Chao	十九	太豐
三水梧州	廣意 Kwong Yee	十九	啓志
上海日本	寶丹	廿日	鐵行
廈門上海	太原 Tsi Yuen	廿日	太古
上海汕頭青島	明生 Davken	廿日	渣甸
上海大連	科利寶 Foylebank	廿日	銀行
星架波庇能哥林堡晏滑律摄担倫敦咸北	告那渣士 Calchas	廿日	太古
上海大連	忌連告奴 Cleaogle	廿日	渣甸
星架波	海利 Hai Lee	廿一	多利臣
廈門上海日本	地剌華 Tilawa	廿一	鐵行
廈門上海日本	芝利加拿 Tjinegara	廿一	渣華
星架波咸北	亞洲 Asia	廿一	忌那
星架波庇能吉打	瑞生 Suisang	廿一	渣甸
山打根	茂生 Maw Sang	廿一	渣甸
石叻庇能日厘	萬福士	廿一	荷郵船
汕頭廈門福州	海陽 Hai Yang	廿二	德利士
上海日本	些利 Saale	廿二	勿啫士
上海日本	加非殊 Garthage	廿二	鐵行
星架波庇能哥林堡晏滑律摄担北倫敦咸北	湯布祿沙 Pembrokeshire	廿二	渣甸
星架波晏哥林堡亞丁滑律摄担馬些咸北	地尼安郎 Triaron	廿二	多利臣
汕頭上海	湖北 Hupeh	廿二	太古
海口北海海防	廣東 Kwangtung	廿二	太古
汕頭烟台天津	湖南 Hunan	廿二	太古
石叻庇能	雙美卿 Solviken	廿二	江南
石叻哥林堡英京咸北	湯布祿沙 Pembrokeshire	廿二	渣甸
星架坡	干尼華利 Gorgeville	廿三	鐵行
石叻馬些	亞多士	廿三	法國郵
小呂宋	普勝將軍	廿三	美郵船
小呂宋	猛臣總統	廿三	大來
汕頭上海青島	海利 Hai Lee	廿三	招商局
上海日本檀香山三藩市羅省巴拿馬亞灣拿波士頓紐約	哥力芝總統 Pres. Coolridge	廿三	大來
星架坡庇能哥林堡亞丁馬些倫敦	立佩丹拿 Raputane	廿三	鐵行
三孖冷山打根	通成 Tung Sang	廿三	廣生隆
汕頭上海青島	山東 Shantung	廿四	太古
汕頭暹羅	貴陽 Kwaiyang	廿四	太古
汕頭上海青島	貴生 Kwai Sang	廿四	渣甸
福州上海	潁州 Ying Chow	廿四	太古
廈門汕頭石叻	安順 Annam	廿五	太古
三孖冷泗水壟家錫文島八打威	芝沙力 Tjisalak	廿六	渣華
汕頭烟台天津	日陞 Yashing	廿六	渣甸
汕頭上海青島	海貞 Hai Ching	廿七	招商局
汕頭上海青島	怡生 Norviken	廿七	渣甸
小呂宋	亞洲皇后 Emp. of Asia	廿八	昌興

輪船抵港電音

（船名）	（由何處來）	（約何日到）	（船行）
多連尼	石叻	十八日	多利臣
卡剌金馬士	石叻	十八日	意郵船
地剌華	石叻	十九日	鐵行
科利兵	石叻	十九日	銀行
畢佑倫	上海	十九日	怡成
加羅查士	上海	十九日	德通
干尼華利	星加波	二十日	鐵行
寶丹	石叻	二十日	鐵行
萬利	上海汕頭	二十日	招商局
加希治	石叻截來倫敦空郵	廿一日	德行
忌連諾利	石叻	廿一日	渣甸
亞細亞	上海	廿二日	免那
邊布洛沙	上海	廿二日	渣甸
沙路	石叻	廿二日	吻啫士
哥力芝總統	小呂宋	廿二日	大來
普勝將軍	日本上海	廿二日	美郵船
猛臣總統	坎拿大金山日本上海	廿二日	大來
立佩丹拿	上海日本	廿二日	鐵行
亞多士	西貢	廿三日	法國郵
布廉馬夏	亞包	廿五日	勿啫士
傑馬華利	舊金山	廿五日	銀行
帶奧滅	石叻	廿五日	太古
大德能	上海	廿六日	法郵船
萬尼花士	上海	廿六日	太古
索拉拿	日本	廿七日	鐵行
丹達	日本	廿七日	鐵行
俄國皇后	坎拿大美洲日本上海	廿八日	昌興

郵局截收函件時間表

（船名）	（往何處）	（日期）	（担保信）（平常信）
潮州	汕頭	十八	下午三點
美南	海口	十八	下午點半
安順	廈門汕頭	十八	下午三點半
江蘇	汕頭橫角	十九	上午九點
芝沙丹尼	小呂宋	十九	上午三點半
太原	廈門	廿日	下午三點半
加羅查士	石叻	廿日	上午十點半
茂生	山打根	廿一	上午十點半
瑞生	石叻吉打	廿一	下午二點
海陽	汕頭廈門福州	廿一	下午二點
立佩丹拿	石叻印度	廿三	上午十點半
積臣總統	小呂宋	廿三	下午四點半
日陞	福州汕頭	廿三	下午五點
亞多士	上海日本	廿三	下午五點
刺拔丹拿	石叻錫蘭印度北菲洲埃及歐洲	廿三	上午十點半
坎拿大皇后	上海日本檀香山加拿大中南美洲	廿五	下午五點

渣甸輪船公司船期廣告

啓者本公司茲有固堅快捷輪船名

明生 往汕頭上海青島 二月二十號上午九點開
瑞生 往星架波庇能吉打 二月廿一號正午開
茂生 往山打根 二月廿一號下午三點開
貴生 往汕頭上海青島 二月廿四號上午九點開
日陞 往汕頭烟台天津 二月廿六號上午七點開
怡生 往汕頭上海青島 二月廿七號上午九點開
浩生 往廈門神戶大阪 三月四號上午八點開
吉生 往星架波庇能吉打 三月十三號下午四點開

凡往汕頭上海青島輪船除星期日外均有船落方便接駁長江各埠貨物搭客如欲附貨搭船者請移玉至本公司辦房面議是荷

渣甸公司謹啓
民國二十四年二月十八號 自動電話式壹四七七

太古洋行船期

美南 海口石叻 二月十八號下午三點開
江蘇 汕頭暹羅 二月十九號正午開
寧州 上海汕頭青島 二月十九號上午十點開
太原 廈門上海 二月二十號下午五點開
湖北 汕頭廈門上海 二月廿二號上午十點開
廣東 海口北海海防 二月廿二號下午四點開
湖南 汕頭福州威海烟台天津 二月廿二號上午十一點開
山東 汕頭上海青島 二月廿四號上午十點開
貴陽 汕頭暹羅 二月廿四號正午開
潁州 福州上海 二月廿四號下午五點開
安順 廈門汕頭石叻 二月廿九號上午八點開

貴客附貨請到本行或德輔道西三號太古分局電話式式零零式
貴客搭船定位請到德輔道中壹百廿七號南泰恆記電話式零壹弍五

華人總經理 莫慶鏘 分局司理 蔡慧一 同啓

省港廣生隆洋煤行船期廣告

茲本行有堅固快捷輪
通成 準夏歷元月二十日啓行
往甯屬三馬地打麻厘夾板埠英屬山打根埠
如欲搭船附貨請到本行面商無任歡迎
港行德輔道西五十三號自動電話二四一四四號
省行基路沙一百二十二號自動電話一二三八一〇

德記利士公司船期告白

新海門 汕頭 正月十四星期日下午四點開行
海陽 汕頭廈門福州 正月十九星期五下午四點開行
海澄 汕頭廈門福州 正月十二星期五下午四點開行

貴客如欲搭船附貨者請到本公司辦房面議是荷
乙亥廿四年正月初五日 德記利士公司啓

亨寶輪船公司 新式快捷輪船

哥廸禮拿號
»CORDILLERA«
准四月十八日由港啓行
由香港至那不勒斯灣
僅需廿四日

哥廸禮拿號係最新式雙螺旋馬達機輪船船堅固快捷建于一九三三年專行駛熱帶航線頭等位艙客位及經濟旅客位無不俱備佈置華麗異常舒適

請速定位以免向隅
香港總代理 捷成洋行 必打街

LLOYD TRIESTINO

FLOTTE RIUNITE LLOYD TRIESTINO-MARITTIMA ITALIANA-SITMAR

意國郵船公司

快捷郵船
加設華人通事廚師侍役等利便華僑搭客船上備位舒適招待周到中西餐食俱皆美備

千德華地
二月三日往上海
二月十五日往星洲印度意大利

快捷貨船
加拉 金馬士
二月十八號往上海日本

辦事處皇后行 電話三二一九八一 三二九八二
華人貨客經理 郭鳳庭 千諾道中三十九號二樓 電話二三三〇一

廣九鐵路行車時間表

快車票價

由九龍往省	由省來九龍
頭等五元	頭等七元一毫
二等二元八毫	二等三元八毫
三等一元二毫	三等一元六毫
頭等來回票港銀八元五毫	頭等來回票省毫十二元

西澇口有票實駁客汽車免費
快車沿途票價可向各站詢問。
快車俱有軍警隨車保護。週密異常。
頭二等客位裝飾華麗。座位舒暢。招待殷勤。
三等客位俱用原日二等改裝。光猛通爽大加改良。

華段客車

由石龍至深圳	由大沙頭至石龍	由深圳至石龍	由石龍至大沙頭
上午六點卅分開	下午五點正開	下午一點卅五分開	上午七點正開
十點十八分到	七點十五分到	五點十分到	九點卅五分到

英段客車

由九龍開往深圳沿途停站

開	到
上午六點廿五分開	七點廿六分到
上午八點四十三分開	九點廿六分到
上午九點零五分開	九點四十六分到
上午十點十六分開	十一點十七分到
正午十二點開	下午十二點五十九分到
下午一點二十分開	兩點十七分到
下午兩點廿五分開	三點一十分到
下午三點四十二分開	四點四十六分到
下午五點〇八分開	六點〇八分到
下午六點卅六分開	七點卅六分到
下午七點四十九分開	八點四十七分到

由深圳開往九龍沿途停站

開	到
上午七點〇二分開	八點〇二分到
上午七點四十四分開	八點四十二分到
上午九點五十六分開	十點五十五分到
上午十點五十三分開	十一點四十分到
下午十二點零五分開	一點〇六分到
下午兩點廿一分開	三點廿四分到
下午三點十五分開	四點廿二分到
下午四點五十分開	五點四十三分到
下午五點四十四分開	六點卅二分到
下午六點十七分開	七點十五分到
下午七點十三分開	八點零二分到
下午十點正開	十點四十二分到

注意

八點四十三分，九點零五分，十點五十三分，兩點廿五分，四點五十分，七點十三分，及十點之七次車，只載頭等客，三點十五分之一次車，逢星期假期停開，八點四十三分，九點零五分，十點五十三分，及四點五十分之四次車，新係星期假期行走，兩點廿五分及七點十三分之兩次車祇於星期六星期日及公衆假期行走，

千金壹刻
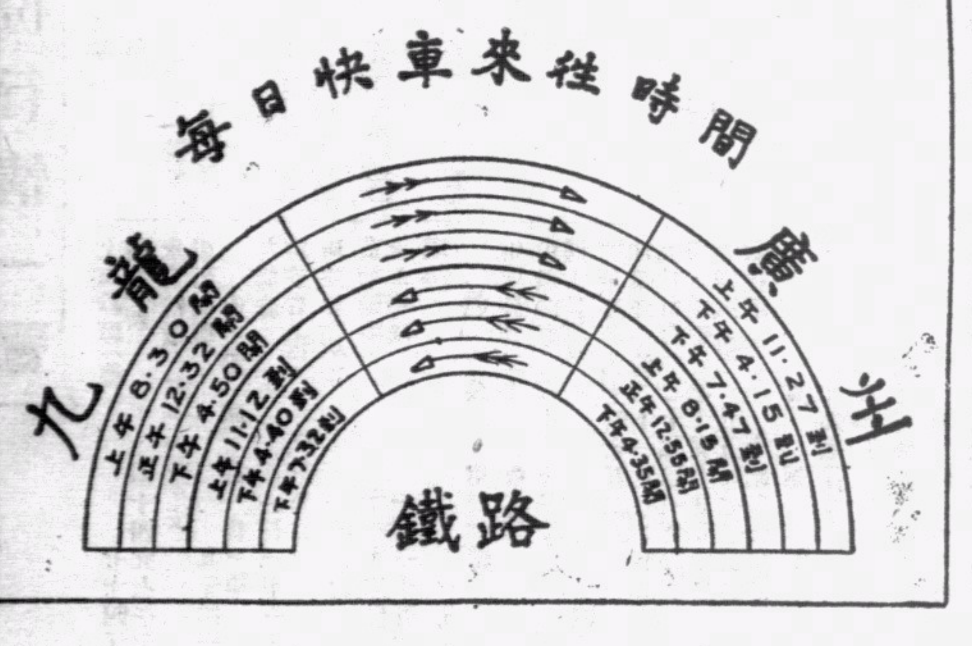
乘快車往廣州
可省君之寶貴光陰.
177公里之路程
祇需177分鐘之時間.